Director
LEÃO VELLOSO

Correio da Manhã

Proprietario
EDMUNDO BITTENCOURT

Endereço telegraphico — "CORREOMANHA"
Impresso em papel de HOLMBERG BECH & Cª. — Stockolmo e Rio.

Director, 1558, C.—Red. 5698, C.—Administração, 37, Central
Impresso em papel de NORDSKOG & Cª. — Christiania — Rio.

ANNO XX — N. 7.896
Gerente — V. A. DUARTE FELIX

RIO DE JANEIRO — QUARTA-FEIRA, 13 DE OUTUBRO DE 1920

REDACÇÃO
Largo da Carioca n. 13

O MOMENTO INTERNACIONAL — Serviços da Associated Press, Havas, Americana e correspondentes especiae.

FOI ASSIGNADO O ARMISTICIO ENTRE A RUSSIA E A POLONIA

RIGA, 11 (Urgente) — Foi assignado hoje o convenio de armisticio entre a Russia e a Polonia. As delegações russa e polaca firmaram tambem um tratado preliminar de paz. O acto da assignatura não se effectuou hontem á noite por não ter ficado prompto o texto referente á Ukrania.

O rei Alexandre da Grecia, mordido por um macaco, já soffreu duas operações

O candidato republicano á successão presidencial nos Estados Unidos é contrario á Liga das Nações

O governo da Lithuania foi installado em Lida

A CAMPANHA ANTI-BOLCHEVISTA NO SUL DA RUSSIA

Quem é o general Wrangel, chefe do governo da Criméa

O barão Pedro Wrangel, ou, como é mais conhecido, o general Wrangel, leader anti-bolchevista, chefe do governo da Criméa, surgiu na arena politica da Russia, quando começava a declinar a estrella do general Denekine. Wrangel tornou-se, por força de circumstancias imprevistas, o eixo de uma agitação contra o general infeliz, cujas tentativas para annihilar os bolchevistas degeneraram em formidavel derrota. O exercito do sul da Russia, estava em plena anarchia, como anarchizada estava a administração publica. Wrangel rompeu com Denekine, de quem fôra, aliás, um dos mais abnegados auxiliares, e acceitou a chefia do movimento revolucionario dirigido pelo capitão Orloff. Victoriosa a sedição militar, o general Wrangel foi procurado por uma numerosa delegação de colonos allemães, da nobreza tartara, do alto clero e dos grupos reaccionarios que apoiavam o governo formado pelos allemães durante a occupação depois da paz de Brest Litowsk, e lhe pediu que assumisse o governo, promettendo-lhe obediencia e apoio.

Mas Denekine ainda existia, e o seu primeiro cuidado foi, pois, ordenar a Wrangel que abandonasse a Criméa. Mas o barão rebelde não teria onde ir: para a Russia bolchevista nem para o estrangeiro. Apezar das instrucções rigorosas de seu chefe resolve ficar, desobedecendo assim ás suas ordens, e disso deu-lhe conhecimento, por carta, na qual foi além: attribuiu a Denekine toda a desgraça do exercito voluntario.

Combalido por todos os adversarios, obrigado a enfrentar adversarios terriveis, Denekine abandonou o paiz, deixando o campo livre ao novo usurpador. Qual não foi porém o espanto da população, escreve um correspondente estrangeiro que acompanhou os acontecimentos na Criméa, quando viu o novo chefe cercado pela mesma sucia de ambiciosos e deshonestos que empolgavam o governo de Denekine, e entre a qual dois nomes ficarão celebres na historia dos crimes: Slachtcheff, alcoolico e devasso, inseparavel da sua ordenança, uma mulher vestida de homem, a qual o excita aos actos de violencia e de crueldade inacreditaveis; e Koutepoff, a quem todos chamam "o mais escandaloso e o mais sordido dos homens".

E' essa a gente que pretende salvar a pobre Russia.

Paris, 12 — Telegrapham de Sebastopol que as tropas rebeldes anti-bolchevistas capturaram Nikolaiev, importante estação naval no Mar Negro.

Paris, 12 — O general Budenny, famoso chefe de cavallaria bolchevista, segundo noticias recebidas aqui pelo Ministerio da Guerra, pretende adherir francamente ao governo do sul da Russia, chefiado pelo general Wrangel. Segundo essas informações, o general Budenny está recrutando tropas anti-bolchevistas com o fim de marchar sobre Kiew.

Affirma-se ainda que o general Semenoff reconheceu a autoridade do general Wrangel, a quem escreveu, dizendo que lhe prestará todo apoio.

O general Wrangel

Varsovia, 12 — Segundo telegrammas aqui recebidos as tropas rebeldes ukranianas teriam occupado a cidade de Kiew, expulsando os bolchevistas.

Sebastopol, 12 — O general Wrangel, ao que se informa, tomou a offensiva contra o novo 6º exercito bolchevista, que se refugiára na outra margem do Dnieper. O general está executando um movimento de envolvimento, em direcção de Kharkova.

Varsovia, 12 — Partiu de regresso para o sul da Russia o general Marchrow, depois de tentar inutilmente realizar a missão de que o encarregara Wrangel junto ao governo.

Varsovia, 12 — A noticia da occupação de Vilna causou enorme enthusiasmo em toda a Polonia. Nas principaes cidades realizaram-se imponentes manifestações, organizando-se cortejos e comicios que tiveram grande concorrencia. Nessas cidades foram approvadas moções rendendo homenagem ao general Zeligowski por ter restituido á Polonia a região de Vilna, "a perola das terras polacas".

Londres, 12 — Telegrapham de Varsovia em data de hontem:

"Toda a Polonia tem vibrado de enthusiasmo por motivo da occupação de Vilna pelas tropas polacas. Nas principaes cidades do paiz realizaram-se grandes festações de gratidão ao commandante das forças que penetraram em Vilna, o general Zeligowski."

A lei secca nos Estados Unidos

Washington, 12 — As autoridades apuraram que os commandantes de varios navios estrangeiros, de combinação com os tripulantes, têm favorecido o contrabando de bebidas na costa oriental do paiz, e, como a lei Volstead, chamada vulgarmente lei secca, estabelece para os contraventores desse genero as penas de sequestro e venda dos navios, a repartição de rendas está estudando a maneira de applical-as.

Attentados syndicalistas em Barcelona

BARCELONA, 12 — Os syndicalistas continuam a attentar contra a existencia dos patrões. Ainda hontem se deram nesta cidade nada menos de dois assassinatos e uma tentativa de morte. As victimas foram o proprietario Francisco Martinez e o gerente de uma fabrica, Arcadio Fournier, mortos a tiros, e Enrique Torrida, dono de um estabelecimento, que foi gravemente ferido. Todos os assaltantes conseguiram fugir.

Fallecimento do governador de uma provincia sueca

Stockholmo, 12 — Falleceu hontem o sr. Peterson, governador da Provincia de Stockholmo e ex-Secretario de Estado da Agricultura. O sr. Peterson pertencia ao Partido Liberal.

A reunião dos socialistas italianos em Reggio Emilia

Foi approvada uma moção contraria a qualquer scisão do Partido

Roma, 11 — A' reunião da chamada concentração socialista, em Reggio Emilia, compareceram cerca de trezentos delegados, em cujo numero se contavam vinte e cinco deputados ao Parlamento, taes como Turati, Treves e d'Aragona. Este discutiu uma resolução affirmando a necessidade de manter a união do partido e pronunciou-se a favor da dictadura do proletariado conformemente á doutrina marxista. Accrescentou que o estabelecimento do regimen dos soviets na Italia seria um fracasso certo desde que a mesma medida não fosse adoptada em outros paizes.

A maior parte dos oradores declararam-se contra a resolução de Moscou. A reunião terminou sem que tivesse sido tomada nenhuma decisão.

Roma, 14 — Na reunião desta manhã da Concentração Socialista em Reggio Emilia todos os oradores censuraram os maximalistas e salientaram a impossibilidade absoluta de se estabelecer na Italia o regimen dos soviets. O deputado Mazzoni fez o elogio do seu collega Turati, sendo ao terminar, vivamente applaudido.

Na reunião da tarde o deputado Treves externou-se a favor da unidade do partido socialista manifestando-se contra a collaboração do mesmo no governo. A esta sessão estiveram presentes 350 delegados, inclusive 32 deputados.

Roma, 12 — Communicam de Reggio Emilia:

"Encerraram-se os trabalhos da reunião de concentração socialista.

Antes do encerramento foi approvada a moção do sr. Baldesi, a qual, além de ser contraria a qualquer scisão do Partido Socialista, préga a completa autonomia partidaria em relação á Terceira Internacional de Moscou, reclama a exclusão dos grupos anarchista e syndicalista e affirma que toda revolução nos moldes da revolução russa estará sempre destinada a fracasso inevitavel. A moção termina declarando que o Partido Socialista não deve de modo algum renunciar ao poder."

O 5º centenario da passagem do estreito de Magalhães

Washington, 12 — O almirante Bryan, ex-chefe da missão naval norte-americana no Rio de Janeiro, içou hoje o seu pavilhão de commandante da divisão que vae ao Chile representar os Estados Unidos nas festas commemorativas do 5º centenario da passagem do estreito de Magalhães.

Os cruzadores "Delphim" e "Des Moines", que compõem a divisão, deverão partir dentro de dois dias.

Victima da mania de perseguição

Paris, 12 — Suicidou-se hontem a senhorinha Soubeyrand de Maureville, que recentemente tinha sido roubada por um "escroc", de nacionalidade italiana, em cerca de dois milhões em joias e que desde então vinha soffrendo de mania de perseguição.

O campeonato americano de baseball

Cleveland, (Ohio), 12 — O team de Cleveland conquistou o titulo de campeão batendo hoje a equipe de Brooklyn, da Liga Nacional, pelo score de 3 x 0.

As funcções do ministro das Finanças da Allemanha

Berlim, 12 — O programma das reformas financeiras elaborado pelo governo confere ao ministro das Finanças Wirth, e ao seu conselheiro o commissario imperial Carl, poderes quasi dictatoriaes.

A partir desta data, segundo reza um communicado official hoje fornecido á imprensa, nenhum ministerio imperial poderá tomar qualquer medida que importe despesas não previstas no orçamento sem que tenha havido prévia consulta e autorização do ministro das Finanças.

Victimas de um tribunal vermelho da Italia

Roma, 12 — Telegrapham de Turim:

"Durante o periodo de agitação provocada pelos operarios metallurgicos foram encontrados dois cadaveres abandonados na via publica. As autoridades abriram inquerito sobre o facto, e ficou afinal apurado que durante aquelle periodo de effervescencia duas pessoas detidas pelos guardas vermelhos tinham sido julgadas e condemnadas por um tribunal vermelho.

A policia já effectuou numerosas prisões".

ALEXANDRE DA GRECIA

E' GRAVE O SEU ESTADO DE SAÚDE

ATHENAS, 12 — O rei Alexandre foi hontem submettido a uma operação. O seu estado aggravou-se seriamente e os medicos receiam que se tenha dado o envenenamento do sangue.

O professor parisiense doutor Naval, que havia sido chamado com urgencia para examinar o soberano, acaba de chegar a esta capital.

ATHENAS, 12 — O rei Alexandre peorou consideravelmente, sendo reputado gravissimo o seu estado de saúde, visto ter se propagado a outros orgãos a infecção produzida pela mordedura do macaco. Os medicos assistentes contam para salval-o com a excellente constituição physica do soberano.

Um grande mestre da cirurgia

Roma, 12 — Falleceu em Palermo o eminente professor de pathologia cirurgica Gangliano.

Gréves na Allemanha

Leipzig, 12 — Os empregados municipaes se declararam em gréve, estando suspensos os serviços de illuminação, gaz e agua.

Dresden, 12 — Rebentou a gréve dos electricistas. O serviço de bondes foi inteiramente suspenso.

Boatos de graves acontecimentos na Russia

Os marinheiros da esquadra do Baltico teriam destituido do commando o almirante Raskilnikov

Washington, 12 — O Departamento de Estado foi informado de que os marinheiros revoltosos dos navios de guerra bolchevistas do Mar Baltico tinham destituido do commando da esquadra o almirante Raskilnikov.

Londres, 12 — Noticias de Varsovia para o "Daily Mail" dizem que continuam as revoltas de camponezes russos contra as autoridades bolchevistas. Em muitas regiões as forças vermelhas enviadas de Moscou para dominar os revoltosos têm sido impotentes, como acontecera em Saratoff.

Segundo as mesmas noticias, os socialistas-revolucionarios reunidos em Nijni-Novgorod tinham resolvido pedir a convocação urgente da Assembléa Constituinte.

A Conferencia Internacional de Communicações

Washington, 12 — Tiveram inicio hoje as reuniões preliminares das Sub-commissões dos cinco paizes alliados que se fazem representar na proxima Conferencia Internacional de Communicações.

As reuniões estão sendo realizadas no Departamento de Marinha.

Ameaça de gréve geral dos mineiros na Belgica

Bruxellas, 12 — Os mineiros da região de Charleroi approvaram em principio a declaração da gréve geral.

No dia 16 do corrente será conhecido o resultado das votações dos mineiros de outros districtos.

Incendio num palhabote hespanhol

Barcelona, 12 — Incendiou-se hontem neste porto um palhabote hespanhol movido a petroleo.

Em consequencia do incendio ficaram gravemente feridos tres tripulantes e outros tres desappareceram.

O governo hespanhol vae adquirir vagões e locomotivas

Madrid, 12 — O Conselho de ministros approvou o projecto que autoriza a acquisição de vagões e locomotivas para serem entregues ás companhias de estradas de ferro.

A Italia na Liga das Nações

Roma, 12 — Os srs. Tittoni e Conde de Sforza partiram para Milão onde vão assistir á Conferencia de propaganda da Liga das Nações, a realizar-se naquella cidade.

Raid aereo nas costas do Baltico

Roma, 12 — O segundo-tenente Maddalena, da aviação naval, realizou hontem o primeiro "raid" pelas costas do Baltico, fazendo com exito o percurso Stockholmo, Riga, Reval, Helsingfors e Ilhas Aaland, em um total de 4.300 kilometros. O segundo-tenente Maddalena pilotava um hydro-avião do typo "Savoia nº. 16".

A proposito de um discurso do presidente Wilson

Washington, 12 — O Departamento de Estado enviou para Paris, pelo telegrapho, o texto official do discurso pronunciado pelo Presidente Wilson na oitava sessão plenaria da Conferencia da Paz, a proposito dos problemas rumenos e servios.

Nos circulos officiaes todos recusam declarar por solicitação de quem fôra telegraphado o referido discurso para a capital franceza. Todavia, é crença geral que o Departamento de Estado tenha agido dessa maneira, a mando do proprio Presidente Wilson, a quem, por sua vez, o senador Spencer teria pedido que tornasse publico aquelle documento official.

A questão das reparações

Bruxellas, 11 — O sr. Theunis, representante belga na Commissão de Reparações, tem conferenciado com o presidente do Conselho sr. Delacroix e com o ministro Jaspar.

Ao que se diz, a questão das reparações será ventilada na annunciada entrevista dos Primeiros Ministros Delacroix e Lloyd George.

Guerra entre a Armenia e os nacionalistas turcos

Constantinopla, 12 — Telegrammas de Batum informam que a Republica da Armenia declarou guerra aos nacionalistas turcos, tendo obtido antes a declaração de neutralidade do governo da Georgia.

DE PORTUGAL

O sr. Ayres de Ornellas — Os casamentos por procuração — Outras informações

Lisboa, 12 — Foi publicada pelos matutinos uma nota officiosa do Ministerio da Justiça, que diz ter sido transferido do hospital para a cadeia o conselheiro Aires de Ornellas, em face do que determina o processo regular daquelle preso politico.

Lisboa, 12 — O Ministerio dos Negocios Estrangeiros informou por um officio ao Ministerio do Interior que frequentemente são detidas em Boston, pelas autoridades de immigração, as raparigas casadas por procuração com individuos residentes nos Estados Unidos da America do Norte, sob o pretexto de que na lei norte-americana não existe essa formula de casamento.

O Ministerio determina a todos os governadores civis que consigam que os individuos naquellas condições sigam munidos da respectiva certidão de casamento, devidamente legalisada.

Lisboa, 12 — O sr. Ignacio Fialho pediu hontem exoneração do cargo de presidente do Tribunal de Defesa Social, em virtude de ter de dedicar a sua actividade a negocios urgentes e particulares. Será substituido pelo juiz Silveira Junior.

Lisboa, 12 — Nas rodas politicas e nos centros melhor informados affirma-se que se o governo decretar a substituição do Ministerio do Trabalho pelo Ministerio de Saude, Assistencia e Providencia Social, os parlamentares, logo que se abram as Camaras, proporão a annullação do alludido decreto, por ser julgado illegal, porquanto o governo está só autorizado a reduzir o pessoal.

Lisboa, 12 — Foram muito concorridos os funeraes do commendador Antonio Santos, empresario do Colyseu dos Recreios, tendo-se feito representar o presidente da Republica e os varios ministros.

Lisboa, 12 — Os militares continuam a prestar com grande dedicação o seu auxilio ao serviço de transportes e outros necessarios á vida urbana, alterada em consequencia da gréve.

Lisboa, 12 — Um poderoso grupo de financeiros norte-americanos propoz ao governo fazer a reparação de todas as estradas do paiz, quer de rodagem, quer de caminho de ferro, sem excepção, por um preço inferior cincoenta por cento da quantia que o Estado despenderia se se quizesse agora abalançar a fazer essa importante obra.

Lisboa, 12 — O ex-rei d. Manoel de Bragança offereceu ao governo portuguez o precioso museu oceanographico organizado por seu pae, o fallecido rei d. Carlos 1º. Esse museu deverá ficar installado no Aquario Vasco da Gama e será inaugurado pelo principe de Monaco, que deverá chegar a Lisboa no começo do mez de novembro.

Lisboa, 12 — O ministro do Trabalho, sr. Lima Duque, augmentará até 7 o numero de bairros sociaes, sendo que um delles será em Coimbra.

Lisboa, 12 — O sr. Norton de Mattos, recentemente nomeado alto commissario do governo em Angola, tomou hoje posse do cargo perante numerosa assistencia.

Entre as muitas pessoas que assistiram ao acto, notavam-se o chefe do gabinete, sr. Antonio Granjo, e o ministro das colonias, sr. Ferreira da Rocha, que proferiram discursos elogiando os serviços prestados ao paiz pelo sr. Norton de Mattos.

Este agradeceu as referencias dos dois ministros e aproveitou a occasião para fazer importantes declarações sobre a obra de administração que pretende realizar naquelle rico dominio de ultra-mar.

O sr. Norton de Mattos disse que ha de procurar levar a civilização aos meios indigenas e desenvolver as redes ferroviarias da região, promovendo a realização de um pequeno emprestimo para acudir ás necessidades immediatas da colonia e mais tarde outro de mais vastas proporções para levar a cabo a importante obra de fomento que tem em vista.

As declarações do alto commissario em Angola foram vivamente applaudidas por todos os presentes.

Lisboa, 12 — Realizou-se em Beja a eleição supplementar para preenchimento de duas vagas na Camara dos Deputados.

Os liberaes venceram por grande maioria os democraticos e os reconstituintes.

Foram eleitos os srs. Innocencio Camacho e Mattos Cid.

Lisboa, 12 — E' esperado nesta capital entre os dias 15 e 20 do corrente, o ministro das Finanças, que foi tomar parte na Conferencia Financeira de Bruxellas.

Lisboa, 12 — As classes maritimas que ha dias se acham em parede devem voltar amanhã ao trabalho.

Hoje já se apresentaram ao serviço muitos officiaes da marinha mercante.

A ordem publica está absolutamente garantida, contando o governo com o apoio de todas as classes contra os movimentos paredistas.

O serviço dos comboios está quasi completamente restabelecido.

O presidente da Polonia condecora officiaes francezes

Varsovia, 12 — O marechal Pilsudski, presidente da Republica e commandante supremo do exercito polaco, condecorou com a medalha "Virtute Militare" oito officiaes francezes, inclusive os generaes Durano e Henry.

A guerra civil na China

Shanghai, 12 — Terminou no dia 7 do corrente o armisticio no sul da China.

Os militaristas de Kwang-Si derrotaram, nos arredores de Waichaw, as forças do General Chen-Chi-Ung-Ming, governador civil de Fukien, que se retirou para Swatow.

A CAMPANHA PRESIDENCIAL NOS ESTADOS UNIDOS

O candidato republicano combate a Liga das Nações

O senador Harding, candidato republicano

MARION, (Ohio), 12 — O senador Harding, candidato republicano á presidencia da Republica, reiterou hontem á noite num discurso aqui pronunciado sua opposição á Liga das Nações. O orador é, no emtanto, favoravel á participação dos Estados Unidos numa sociedade de nações, sob bases differentes da que foi fundada com a paz de Versalhes, na qual se estabeleça, por principio, a abolição das guerras.

Uma sociedade internacional organizada nessas condições poderá ter o mais franco e decidido apoio dos Estados Unidos sem sacrificar a sua soberania nem ferir a Constituição.

A situação do Mexico e uma nota da legação no Brasil

Communica-nos o encarregado de negocios do Mexico:

"São inexactas as noticias transmittidas á imprensa, incutindo á idéa de que existe nova revolução no Mexico.

O incidente occorrido com Felix Diaz constitue, ao contrario, mais uma prova eloquente de que a politica seguida pelo governo mexicano, que tem como um dos seus principios o respeito á vida humana, continua desenvolvendo-se para o bem do povo que felizmente já está em paz.

E' contraria á verdade a noticia de que Felix Diaz tenha praticado algum crime. Pesam sobre elle gravissimas responsabilidades, sendo a principal a de haver sido o autor da rebellião que deu por terra com o presidente Madero e cujo movimento, seguido da defecção do general Victoriano Huerta, produziu a dolorosa tragedia do assassinato do citado presidente e varios annos de sangrentas lutas intestinas.

São obvias, pois, as circumstancias que induziram o governo a tomar a deliberação de propor-lhe que abandonasse o paiz, a troco de facilidades e garantias para a sua saida do territorio nacional, ou, no caso contrario, bater o grupo escasso que o rodeava para fazel-o prisioneiro e expulsal-o. Não tendo esse rebelde aceito essas propostas, o commandante das forças governistas em Vera Cruz, fel-o prisioneiro, dentro do proprio acampamento, e o conduziu, com as devidas garantias, ao porto de Veracruz, afim de embarcal-o para o estrangeiro".

A commemoração da data de hontem em Fortaleza

Fortaleza, 12 — A data de hoje foi solennemente commemorada nesta capital. Pela manhã houve missa campal, celebrada pelo arcebispo D. Manoel, com extraordinaria concorrencia de fieis. Houve tambem uma matinée infantil, sendo distribuidos muitos bonbons ás creanças pobres.

Foi disputada hontem, a maior prova do turf de Windsor

Windsor (Ontario), 12 — Realizou-se hoje á tarde, perante uma multidão colossal, a grande corrida de 2.000 metros para disputa da maior prova do anno, em que tomaram parte varios animaes. A victoria coube a Man o' War, tres annos, que bateu em lindo estylo o crack canadense Sir Borden, em dois minutos e tres segundos.

O proprietario do vencedor, Samuel Riddle, de Philadelphia, recebeu um premio de 75.000 dollars em dinheiro e uma taça de ouro no valor de 5.000 dollars.

Man o' War terminou com tres corpos de vantagem sobre o segundo.

A CRISE IRLANDEZA

O prefeito de Cork completou 61 dias de jejum

LONDRES, 12 — O boletim de hoje, da Liga Irlandeza, sobre o estado do prefeito de Cork, diz o seguinte: "O sr. Mac Swiney completou hoje 61 dias de jejum, tendo passado a noite muito calmo".

A OCCUPAÇÃO DE VILNA

O governo polaco condemna a acção do general Zellgouski

Varsovia, 12 — O jornal *Narod* publica um telegramma annunciando que o governo central da Lithuania foi transferido para Lida, onde ratificou a proclamação da independencia.

Paris, 12 — O sr. Leon Bourgeois, presidente do Conselho da Liga das Nações, telegraphou ao chefe da missão militar enviada á Lithuania ordenando-lhe que não intervenha nos acontecimentos, a não ser para garantir a vida e a propriedade dos estrangeiros e evitar que se pratiquem excessos contra a população. O presidente do Conselho da Liga accrescenta ter recebido uma nota em que o governo polaco diz condemnar a acção do general Zellgouski e suas tropas, que occuparam, como é sabido, a cidade de Vilna, esperando solucionar quanto antes o novo incidente.

O 12 de Outubro na embaixada brasileira em Paris

Paris, 12 — O embaixador do Brasil festejou hoje o anniversario da descoberta da America com um grande jantar em que reuniu os seus collegas do corpo diplomatico das duas Americas.

No discurso que pronunciou o embaixador celebrou com eloquencia o dia memoravel que déra a America ao mundo civilizado, essa America que apparecia agora aos povos castigados de tantos soffrimentos e tantas decepções como a terra da esperança e do futuro, ella que já era no mundo o continente da democracia.

O embaixador saudou a União Norte Americana, a grande irmã do Norte e as irmãs latinas da America, fazendo votos sinceros para que cada qual se desenvolva e cresça em riqueza e poder e tambem para que permaneçam todas sempre unidas num mesmo pensamento de concordia e de progresso commum.

A este discurso respondeu o primeiro ministro argentino, que falou em nome das republicas latinas, agradecendo e abundando nos mesmos conceitos e votos.

Em seguida, falou o ministro dos Estados Unidos, que lembrou que a influencia do sentimento e da força do Novo Mundo sobre o resultado da guerra, a bem da justiça e do direito, tinha sido uma solenne advertencia ao hemispherio occidental para que permanecesse sempre unido por uma amizade indestructivel e pela mesma fé inviolavel, porque é provavelmente em virtude dessa união que talvez lhe caiba algum dia decidir da sorte do mundo.

A união, concluiu o orador, que salvou o mundo das garras do despotismo, será talvez novamente chamada amanhã para o salvar de um proletariado barbaro.

O ex-presidente Nilo Peçanha interpretou finalmente os votos da numerosa assistencia pela Europa e especialmente pela França a cujo genio tanto devíam o velho e o novo mundo. O sr. Nilo Peçanha preconisou a solidariedade, a cooperação, a tolerancia, a volta aos antigos principios de liberdade e justiça para o restabelecimento do equilibrio dos povos e de uma paz que não fosse apenas um intermedio ephemero e enganador, mas uma paz verdadeira e duradoura com raizes profundas na consciencia dos povos. Terminou brindando pela França heroica e virtuosa, pioneira da civilização, e pelo presidente Millerand em quem o orador saudou a incarnação do genio francez, feito de luz, de humanidade e de liberdade.

Todo o corpo diplomatico das duas Americas estava presente ao banquete, com excepção dos ministros da Costa Rica e Paraguay, que não se acham actualmente em Paris.

O engenheiro André Rebouças no Ceará

Fortaleza, 12 — Seguiu hoje para o interior do Estado, em viagem de inspecção ás obras contra as seccas, o engenheiro André Rebouças, chefe do districto das mesmas obras, no Ceará.

Attentado contra o principe regente da Servia

Bruxellas, 12 — A Agencia Montenegrina de Informações publica uma nota dizendo que o principe regente da Servia escapou de ser victima de um attentado, quando regressava da sua visita a Sarajevo. Foram lançadas duas bombas contra o trem em que o principe Alexandre viajava. Dois vagões foram damnificados, mas o regente nada soffreu. As autoridades abriram inquerito.

O prefeito e o conselho municipal de Sarajevo renunciaram.

A situação na Syria

Paris, 12 — Os telegrammas do general Gouraud assignalam que a situação na Syria é excellente.

As municipalidades e a população porfiavam em lhe dar provas repetidas de estima e de respeito e collocavam-se sob a protecção da bandeira franceza.

O general Gouraud annuncia tambem melhorias na situação da Cilicia.

OS SOBERANOS BELGAS

Suas majestades regressarão hoje, á noite, a esta capital

O presidente da Republica embarcou hontem, ás 9.55 da noite, para Barra do Pirahy, onde pernoitará, seguindo dahi para Pinheiros, onde aguardará a chegada dos reis da Belgica, que vão visitar o Posto Zootechnico.

Com s. ex. seguiram o ministro da Viação, o coronel Hastimphilo de Moura, o capitão Cunha Pitta e o dr. Guerreiro de Castro.

S. ex. deverá regressar hoje á noite.

A composição do trem presidencial

O comboio presidencial foi assim organizado pelo dr. Raul Caracas, sub-chefe do Movimento, auxiliado pelo encarregado da Arrecadação capitão João Nolasco: locomotiva n. 378, machinista Guilherme, carro de inspecção — 6 — A; carro salão — BS — 5; carro dormitorio — DM — 52; carro de Estado — 5 — A; carro dormitorio — 49 — DM, e carro do chefe de trem e bagagem — FF — 28.

Todos os carros estavam ornamentados com flores naturaes e com excellente illuminação electrica, trabalho este executado pelo feitor Octavio Puga.

Chefe do trem, conductor de 1ª classe Benardino Christino Luz; guardas dormitorios Pedro Mathias do Nascimento, Alberto Silva, Anacreonte de Moraes, Affonso de Mattos e Luiz Antonio de Oliveira e guardas-freios Domingos Neiva e Manoel Ribeiro de Souza. Electricista Almeida e feitor Octavio Puga.

O trem partiu ás 9 e 50 da noite, devendo chegar em Pinheiro, ás 12 e 45 da madrugada, onde pernoitará.

Fez as paradas de Belém e Barra do Pirahy.

Acompanhando o presidente da Republica, seguiram os engenheiros da Central drs. Carlos Euler, sub-director da 5ª divisão, Raul Caracas, sub-chefe do Movimento; Cicero de Faria, chefe do Telegrapho e Illuminação e Bittencourt Sampaio, chefe de Tracção.

Entre outras pessoas ao embarque notamos: srs. Alfredo Pinto ministro da Justiça, Geminiano da Franca, chefe de policia, o prefeito e majores Carlos Reis e Rocha Silveira; drs. José Luiz Baptista e Antonio Carlos de Andrade, sub-directores da Central do Brasil, commandante Frederico Burlamaqui, director do Lloyd, dr. Paulo Filho, capitão Julio Rodrigues, inspector do Corpo de Segurança; drs. Erico De Lamare São Paulo, José Caetano de Andrade Pinto, Edgard Werneck e Alberto Flores, coronel José Maranhão, drs. Augusto Menezes e Paulo de Faria, do gabinete do ministro da Viação, coronel Gustavo Bandeira de Mello, dr. Luiz Carlos da Fonseca, consultor technico do Ministerio da Viação; drs. Raul Manso, secretario do director da Central; e Raul de Magalhães, Milton Sucupira, Lobo Vianna e Vilhena Seabra

Os estudantes e o rei

Realiza-se hoje, ás 4 horas da tarde em ponto, na séde do Centro Academico Nacionalista, á Avenida Rio Branco n. 95, 2º andar, uma conferencia entre o presidente deste Centro e os directores das associações academicas e alumnos das escolas superiores, que desejarem comparecer á recepção que será solicitada ao rei Alberto.

A manifestação trabalhista ao rei dos belgas

A manifestação de caracter civico, promovida pela grande convenção operaria em homenagem ao rei Alberto, será levada a effeito depois de amanhã, 15, ás 4 horas da tarde, no palacio Guanabara.

A commissão executiva, para que de futuro não se venha a fazer explorações em torno dessa homenagem, solicita, por nosso intermedio, o comparecimento das collectividades ou dos proletarios que a ella queiram adherir, no referido dia 15, ás 3 da tarde, na Praça Mauá, de onde seguirão em bondes especiaes, em demanda do palacio Guanabara.

Attendendo á exiguidade de tempo que resta aos soberanos belgas á realização da festa veneziana, a commissão declara que haverá, somente um orador que falará em nome dos manifestantes.

Uma commissão de representantes das associações operarias esteve hontem á tarde no palacio do Cattete, assentando medidas para a realização da manifestação.

A festa da Quinta

Pedem-nos a seguinte publicação:

"A commissão organizadora da festa da Quinta da Boa Vista em homenagem aos soberanos belgas, roga ás sras. professoras que ainda não foram procurar os respectivos cartões de ingresso, a fineza de fazel-o hoje, quarta feira, no gabinete do secretario do sr. prefeito, das 11 ás 3 horas da tarde".

O general Luiz Barbedo, commandante da 1ª região militar, designou o capitão Arthur Baptista de Oliveira para commandar a brigada collegial que tomará parte nessa festa.

Constituirão a brigada os batalhões e companhias escolares dos seguintes estabelecimentos de ensino: Collegio Pedro II, Gymnasio S. Bento, Instituto Lafayette, 28 de Setembro, Diocesano São José, Santo Ignacio, batalhões: Anglo Brasileiro, Paula Freitas, Lyceu Francez, Sylvio Leite, Aldridge College, Nacional e Vera Cruz, companhias.

A festa veneziana

A Colligação Brasileira das Classes Maritimas e Associações a ella congregadas tomaram a deliberação de comparecer á Festa Veneziana, em homenagem aos soberanos belgas, definitivamente marcada para 15 do corrente.

Para esse fim, fretaram o vapor *Mantiqueira*, do Lloyd Brasileiro, ao qual comparecerão as directorias da Colligação e das sociedades colligadas, que receberão a bordo os cavalheiros e familias da nossa élite social.

Do convéz do *Mantiqueira*, que é amplo, o ponto de observação da festa veneziana será excellente.

Haverá policiamento a bordo, onde só se permittirá o ingresso a pessoas decentes, havendo a maxima ordem e respeito.

O *Mantiqueira*, por sua largura e solidez, offerece toda a segurança, para tranquillidade e prazer das familias, que poderão levar comsigo seus filhos menores, mediante contribuições relativamente modicas.

O *Mantiqueira* estacionará no dia 15, na enseada de Botafogo, bellamente illuminado, proximo ao local da ponte, nas vizinhanças do morro da Viuva, onde embarcarão os convidados, mediante apresentação de seus ingressos, das 18 ás 20 horas.

O transporte de terra para bordo, nessas horas, e de bordo para a terra, finda a festa, será gratuito.

Haverá a bordo um *buffet*, a preços fixos e razoaveis, dos quaes se distribuirá uma tabella para conhecimento de todos.

Tocará a bordo uma pequena orchestra.

A commissão organizadora da festa da Colligação no *Mantiqueira* pede-nos declarar que a renda liquida que fôr apurada será applicada em favor da Assistencia Maritima Brasileira, fundada sob seus auspicios, e que grandes serviços prestará ás classes trabalhadoras e respectivas familias.

E' a seguinte a commissão organizadora: — Julio Brigido, presidente da Colligação, recemeleito e presidente da Associação Nautica Brasileira; Durval Ferreira, vice-presidente da Colligação Brasileira das Classes Maritimas; Antonio Bretas Filho, presidente do Gremio dos Radio-telegraphistas; Decio Sampaio, presidente da Sociedade Protectora dos Motoristas Maritimos; João José da Silva, presidente das Sociedades Protectora dos Mestres Praticos da Bahia do Rio de Janeiro; Milton Barcellos, advogado; Eduardo da Gama Cerqueira, consultor juridico.

O ministro Barros Moreira voltou a conferenciar

O ministro Barros Moreira voltou a conferenciar hontem, á tarde, com o presidente da Republica, tratando de assumptos que se ligam á hospedagem dos reis da Belgica.

O telegramma falso do "Jornal do Commercio" do Recife

S. Paulo, 11 — O sr. Rego Barros, correspondente do *Jornal do Commercio* de Pernambuco, declara hoje pela imprensa não ter sido o autor do falso telegramma para ali transmittido sobre o desrespeito á pessoa do sr. Epitacio Pessoa.

A velha raça dos bandeirantes e os belgas

Um leitor d'*O Estado de S. Paulo* enviou a esse jornal uma interessante carta, que transcrevemos com a devida venia.

Eil-a:

"Neste momento, em que temos a honra de hospedar o rei dos belgas, convém relembrar, que o tronco da velha raça dos bandeirantes, tem algumas das suas mais fortes raizes, firmada na antiga Flandres, para que o sympathico soberano, que, já antes tanto admiravamos e que agora com a sua presença acaba de conquistar as nossas maiores sympathias, saiba que não o podemos considerar, como completamente estranho em nossa terra, devido ás afinidades de raça, existentes entre belgas e paulistas.

Nada menos de 4 grandes povoadores da capitania de S. Vicente, são de origem flamenga, sendo um delles genuino filho de Flandres: Antão Leme, Felippe de Campos Banderborg, Pedro Taques e Carnelio de Arzam.

Destes quatro troncos descende a mais gloriosa estirpe paulista que produziu os typos mais perfeitos do conquistador dos sertões, como: Fernão Dias Paes Leme, o "Caçador de Esmeraldas", Lourenço Castanho Taques que abriu ao "Caçador" o caminho de Grão Mogol, batendo em Conquista (hoje cidade) os ferozes cataguazes; Antonio Pires de Campos, o terrivel general dos Bororós, companheiro dos Anhangueras na conquista dos sertões de Matto Grosso; e Antonio Rodrigues de Arzão, que legou a Bartholomeu Bueno da Silveira o celebre roteiro do Rio Doce que o levou á descoberta definitiva das Minas Geraes. E, como estes, muitos outros não menos illustres.

Estas familias tronco, sobretudo as tres primeiras, por serem as mais numerosas, abrangem, pode-se dizer sem receio de errar, todas as familias paulistas genuinas, actuaes, embora muitos tenham deixado por outros, estes appellidos.

Vejamos em resumo, o que diz a genelogia de cada um destes 4 povoadores.

1º — Martim Leme, nobre e rico cavalheiro, senhor de muitos feudos em Bruges, antigo condado

(Continúa na 4ª pagina)

ILEGIVEL

Exportação de couros e pelles

Os couros e as pelles são velhos productos na nossa exportação. Todo o Brasil produz couros. Todo o Brasil exporta couros. Todo o Brasil consome couros. A exportação e consumo de couros e pelles no Brasil deve ter attingido, o anno passado, ou 1919, a duzentos mil contos, mais ou menos. Pois só a exportação subiu a mais de cento e cincoenta mil contos. De ambas essas faces da questão, a exportação e consumo dos couros nacionaes em geral, já tive occasião de tratar aqui. Pelo que, vou tratar, agora, do seguinte: — em vez de exportarmos couros e pelles crús, devemos exportar couros e pelles curtidos e beneficiados, para solla, córtes e forros.

Quaes as vantagens praticas, perguntarão? As vantagens praticas são as melhores. E assim é que a nossa exportação (valor) duplicará, mais ou menos. Quer dizer: entrará no Brasil, pela exportação de couros, duas vezes mais ouro do que tem entrado. E assim é que a nossa exportação de pelles e couros crús orçou em mais de 150 mil contos. Se fossem curtidos e preparados taes couros e pelles, no paiz, a exportação seria dupla. Isto é: seria de 300 mil contos, mais ou menos, em vez de ter sido, como foi, de 150 mil contos.

E as provas disso? objectarão. As provas, que pedem todos aquelles que raciocinam com factos, existem. São das melhores. Eu mesmo poderia dal-as, pois, além de conhecer de vista o que sejam couros, desde 1917, isto é, ha tres annos, estudo semelhante questão. Até já fiz um inquerito sobre ella. Mas eu vou, para o caso, lançar mão de um argumento de autoridade. Em 1915, só as industrias nacionaes de calçados empregaram 5.434.648 kilos de sola. Sola essa toda de producção nacional, brasileira, porquanto naquelle mesmo anno, 1915, a nossa importação de sola foi já quasi nenhuma. Foi de 2.444 kilos, no valor de 15:386$000. Pois bem. Vejam a conclusão que, de semelhantes factos, tira o dr. Costa Pinto, que, além de lidar diaria e praticamente com todas essas questões, é professor de economia politica: — "Se os referidos 5.434.648 kilos de sola tivessem sido exportados seccos, em vez de terem sido curtidos no paiz, pesariam mais ou menos os mesmos 5.434.648 kilos e teriam valido, apenas, 9.967:143$000, em logar de 18.619:104$000, visto como o valor médio dos couros seccos em 1915 foi officialmente de 1$834. Multiplicando-se esse valor médio por 5.434.648 kilos, obtem-se, justamente, o mencionado valor de 9.967:143$000."

Isso quanto á sola. Agora vejamos o que se passa quanto a couros para córte e forros. A quantidade em kilos de couros para córte e forros (producção nacional), empregados pelas nossas fabricas de calçados, em 1915, expressa-se no numero de 1.104.672 kilos.

De semelhantes dados positivos, conclue o dr. Costa Pinto: "Se esse numero de couros, curtidos no paiz, houvesse sido exportado como couro secco, valendo, nesse caso, a unidade kilo 3$500 (attendemos a que no caso se trata tambem de pelles, mais caras, de cabras, carneiros, etc.), essa figurada exportação teria rendido, apenas, . . . 3.866:352$000, em logar de. . . 11.045:720$000, visto como 3$500 X 1.104.672 é = 3.863:252$000.

Logo, em presença do exposto, fica demonstrada por a + b a minha these. Isto é: se em vez de exportarmos os nossos couros, em geral, crús, os exportassemos curtidos, a nossa *exportação valor* duplicaria. Em logar de ser, como foi, de mais de 150 mil contos, em 1919, teria sido de 300 mil contos.

A esse respeito, podem, ainda, ser apresentadas objecções. Entre outras: que os nossos couros preparados não podem soffrer a concorrencia dos estrangeiros. E isso pelo preparo do producto e pelos preços. Quanto ao preparo do producto, a objecção não tem razão de ser. Provas? Entre outras, posso dar a seguinte: em S. Paulo, ha uma empresa que fabrica tão boa sola quanto a ingleza. E a prova é que commerciantes desta capital quizeram comprar partidas de solas á alludida empresa, com a condição de ser posta á sola — a marca de fabricantes inglezes. Não obtiveram isso. Então, sabem o que fizeram taes commerciantes? Offereceram 25 % a mais do preço da sola obtida, á empresa paulista, contanto que botassem á sola a marca de proveniencia ingleza. Desta sorte, obtiveram o que quizeram. E assim vendem sola brasileira como se fosse ingleza. Afinal, se houvesse necessidade de uma prova a mais, teriamos isso dentro de casa. Toda a sola consumida no Brasil é de producção nacional. Logo, quanto ao preparo dos couros, a objecção não pega. Cae pela base. E' derribada pelos factos. E, assim, tudo mais, a respeito, é accidental. Accidental ou secundario. Portanto, póde ser removido, o que é questão de querer.

Agora, no que toca aos preços, a objecção fica respondida pelo que acabo de dizer. Pois vende-se, nesta capital, sola brasileira como de procedencia ingleza. E, de passagem, isso é um abuso, que pede correcção. De modo que não se póde dizer que o preço da producção nacional não póde concorrer com o da estrangeira. Pelo menos, actualmente, os factos contestam esse argumento, dizem autoridades. E pelo tempo a fóra, digo-o eu. Tenho razões para tanto, como mostrarei mais adeante. Afinal, como prova da nossa capacidade: em 1915, o Brasil exportou. . . . 1.256.300 kilos de coures curtidos e solas. Eis ahi, pois, um argumento de quatro annos atrás confirmando a minha these. Isto é: que o Brasil deve exportar os seus couros curtidos e não crús.

E o operariado para a transformação total da nossa exportação de couros? A' primeira vista, essa objecção póde offerecer motivos para pensar. Mas só á primeira vista. Em primeiro logar, nós temos esse operariado e do melhor. O augmento, que implica aquella transformação industrial á exportação, não será tão grande. E' mais uma questão de machinismos aperfeiçoados, que, aliás, já possuimos. E' mais, para assim dizer, uma questão de technica industrial apropositada. E semelhante technica já temos e podemos desenvolvel-a. Não se tratará de nada propriamente novo a respeito. De resto, além da machina diminuir a mão-de-obra, esta póde até ser importada, pela immigração. Em summa, dando mesmo que essa mão-de-obra saia da nossa população, que não é grande, ha vantagens. Pois trata-se de uma transformação industrial que, em pouco tempo, nos trará de prompto perto de 150 mil contos, pela exportação. E é difficil encontremos de prompto na nossa economia um producto que offereça isso assim logo. Pelo que, é o caso de sermos eclecticos no dispendio da nossa actividade. Isto é: examinar os productos que compensem *com maiores probabilidades e logo*, a nossa actividade — e applicarmos esta, de preferencia, a elles. E' um methodo gradativo. Gradativo e pratico para quem não dispõe, como nós, de tamanhos recursos, para atacar todos os nossos problemas de uma vez.

Para que attinjamos a essa grande transformação impõe-se a adopção de algumas medidas da parte dos criadores e dos que abatem o gado. Pois certos processos correntes, por parte de uns e outros, desvalorizam a nossa producção de couros. De modo que os criadores e abatedores de gado, que estão comprehendidos nesse caso, precisam prover-se de outros methodos. E isso no proprio interesse. Assim, não ha na industria quem se queixe dos nossos processos de curtimento e que taes dos couros nacionaes. Elles são perfeitos. Onde, por vezes, a queixa? Nos proprios couros, do que não têm culpa os cortumes. De modo que os defeitos que apresentam alguns couros não provêm dos cortumes. Note-se bem essa circumstancia. São defeitos provenientes de berneal carrapatos, arame farpado, marcas de ferro, callos, arranhaduras de espinho e aguilhoadas, cutelladas no carnaz, etc. Pelo que, são defeitos que cabe aos criadores e aos que lidam, em geral, com o gado evitar. E disso devem todos elles se compenetrar. Aliás, não se comprehendem taes coisas onde haja civilização rural.

Dessa sorte, deixo provada a viabilidade da minha these: devemos exportar os nossos couros em geral curtidos e preparados. Não crús, como temos feito. A adopção de semelhante transformação de methodo commercial importará em duplicar o ouro entrado no paiz, pela exportação de couros. Ahi, a vantagem. E vantagem primordial! Pois todos os esforços da nossa actividade devem visar esse fim: augmentar a entrada de ouro pela exportação. E isso constitue um imperativo economico. E' um dogma de que ninguem discorda. Do contrario, tem contra si uma excommunhão: — *anathema sit*.

Afinal, a occasião é a mais opportuna para que exportemos os nossos couros já curtidos, em vez de crús. Pois o couro é uma das mais preciosas materias primas. E' de consumo mundial, basta dizer. Hoje, a sua situação no mercado mundial é especial. Os rebanhos na Europa tiveram um *deficit* enorme. Foram reduzidos a menos de um terço, do que eram dantes. Pelo menos. E isso a julgar por estatisticas fresquinhas, que possuo. Nos paizes fóra da Europa a matança de gado foi fóra do commum. De modo que, annualmente, não póde deixar de haver um *deficit* na producção mundial de couros. E isso durante muitos annos, daqui por deante. E' claro. E' positivo. Pois o couro é uma materia que, á força de trabalho, não se consegue augmentar de um anno para outro. Não é trigo. Não é assucar. Não é centeio. De modo que não depende sómente do esforço humano. Depende da vida dos rebanhos, que precisam de annos, para se refazerem, quando desfalcados por epizootia, pela secca, como no nordéste, ou pelo consumo excessivo provocado pela guerra das guerras, a conflagração européa.

Desta sorte, o couro é uma materia prima que não baixará sensivelmente tão cedo de preço. Portanto, além do que disse, a opportunidade é a melhor para nós os exportarmos, os couros nacionaes já curtidos, já beneficiados. Pois, comquanto a exportação (peso) seja mais ou menos a de costume, a exportação (valor) será dupla. Em vez de exportarmos 150 mil contos de couros, exportaremos perto de 300 mil. Ou mesmo 300 mil.

MARIO GUEDES

Topicos & Noticias

O tempo

Communica o Observatorio Nacional: "*Situação geral da atmosphera ás 9 horas de terça-feira*:

A alta sobre a Argentina, hontem assignalada, fundiu-se com a outra "alta" sobre os Estados de Minas e Rio; o centro dessa grande área de altas pressões está localizado sobre o littoral e o Atlantico, desde Santos até Mar del Plata.

A temperatura média da Capital, hontem, dia 11, foi de 23°,9, ou 2°,5 acima da normal.

Probabilidades do tempo até ás 16 horas de quarta-feira:

[illegible] (previsão geral) — Tempo, instavel, passando a bom, sujeito, porém, a nebulosidade. Temperatura, estavel.

Districto Federal e Nictheroy — Tempo, instavel, passando a bom, sujeito, porem, a nebulosidade (1). Temperatura, noite mais fria; em ascensão de dia (1). Ventos, predominarão os do quadrante sul, ainda frescos (1).

Escala de probabilidades:
(1) muito provavel;
(2) provavel;
(3) algumas probabilidades.

NOTA — Serviço telegraphico, nacional e argentino, bom; uruguayo, continúa pessimo."

Correio

Esta repartição expede malas hoje pelos seguintes vapores: "Itapuca", para Bahia, Maceió e Recife; "Samara", para Recife, Dakar e Europa, via Lisboa; "Avon", para Bahia, Recife, Madeira e Europa, via Lisboa; "Darro", para Santos, Montevidéo e Buenos Aires, e "Somme", para Santos, Florianopolis e Rio Grande.

A carne

Para a carne bovina posta em consumo hoje, nesta capital, foi affixado hontem, no Entreposto de S. Diogo, o preço de 1$000, devendo ser cobrado ao publico o maximo de 1$300.

Vitellos, 1$700; porcos, 2$200; carneiros, 2$700.

O *Correio Paulistano* desmentiu hontem a noticia, perfidamente espalhada com o intuito de dar ensejo a explorações politicas, de que o presidente da Republica fôra alvo em São Paulo de manifestações de desagrado, quando ali estivera, acompanhando os soberanos belgas.

Essa noticia, que ninguem tomou a serio no Rio, provocou, entretanto, no Recife, pela gravidade que as distancias sempre dão aos minimos boatos, exagerando-os, commentarios inteiramente descabidos, porque giravam em torno dum facto inexistente.

Quando não pela sua cultura, ao menos pela sua indole, o povo do Brasil não é dado a demonstrações desrespeitosas da autoridade.

Relativamente á presidencia do sr. Epitacio Pessoa, qualquer gesto dessa natureza por parte do povo é inadmissivel, sabendo-se, como se sabe, que a impopularidade do chefe do Estado só se verifica no seio das classes parasitarias que faziam da imprensa um balcão de elogios e que hoje se vêem privadas dos recursos hauridos nessa fonte agora estancada.

E' a seguinte a nota do *Correio Paulistano*:

"Podemos, com inteira segurança, affirmar que, durante a sua permanencia nesta capital, o dr. Epitacio Pessoa, presidente da Republica, foi sempre alvo de respeitosas manifestações por parte da população, e, por vezes, até de expressivas acclamações.

Foram, porém, calcadas em informações falsas ou adulteradas os commentarios feitos, a esse proposito, pelo *Jornal do Commercio* de Recife, e que, assim, só demonstraram leviandade e grosseria. Leviandade e grosseria que não attingiram a pessoa perturbaram a nossa população e não traduzem o modo de sentir do Estado de Pernambuco e da sua culta gente em relação aos paulistas."

A bordo do "Avon", parte hoje para a Europa, o dr. Rodrigo Octavio, sub-secretario das Relações Exteriores, que vae representar o Brasil na assembléa da Liga das Nações.

O embarque de s. ex. se realizará ao meio-dia, no Cáes do Porto.

Cessada a questão dos poveiros, os especuladores e emprezarios de barulhos procuram agora armar uma greve. E' de prever que não logrem nesse sentido o menor resultado, porque as greves só são fortes quando as determina um movimento de reivindicação de classe, motivado pelo regimen do trabalho. E' o que não ha no fóco.

Propaga-se e aconselha-se a greve sob o pretexto de que a policia detem em logar ignorado um operario. Se esse operario estivesse sendo victima de uma violencia, o protesto dos camaradas ainda se explicaria. Mas não é isso o que se dá. Pois ha pouco tempo, por haver indicios de que fôra elle quem fizera explodir uma bomba de dynamite que ia victimando duas indefesas senhoras, a policia estava no direito de não mais consideral-o um trabalhador, porém um simples petroleiro, sujeito aos rigores communs da lei. Entretanto, como o homem se dissesse paulista, foi remettido ás autoridades de São Paulo.

E' em torno de um incidente dessa ordem que os profissionaes do escandalo, que nada têm a perder, querem explorar os operarios verdadeiramente trabalhadores, que se não occupam em atirar bombas e nada têm a ganhar na companhia dos cavalheiros que os querem dirigir, pelo menos unicamente dos seus interesses.

O sr. Adolpho Costa Madruga, inspector das collectorias federaes em S. Paulo, despediu-se hontem do presidente da Republica, por ter de embarcar para aquelle Estado.

Foi noticiado ha dias que se estava verificando maior abundancia de peixes no mercado e que o preço desse genero baixára consideravelmente.

Não é isto, porém, o que se dá agora. Os peixes escasseiam e o preço se encarece por fórma a obrigar uma medida da Superintendencia do Abastecimento em beneficio do consumidor, apuradas e remediadas as causas que determinam essa situação. Não seria que os incidentes assignalados em torno da questão da pesca tenham estimulado a acção de alguns exploradores?

Nada justifica o encarecimento que registramos. Atravessa-se uma época muito propicia á pesca, não faltam pescadores e, pois, torna-se indefensavel a especulação que se fórma. O que parece evidenciar-se de tudo é que continúa a ganancia subrepticia de certos monopolizadores, agora empenhados em mostrar toda a sua importancia.

Esse assumpto precisa do contrôle da Superintendencia, pois não se comprehende que a população pague caro, pela hora da morte, um alimento que as mais favoraveis circumstancias lhe facilitam.

Offerece-se uma boa opportunidade para que se organize de uma vez por todas, contra a apparelhagem extorsiva dos gananciosos, o commercio do peixe.

Na conferencia que o ministro da Justiça teve hontem com o presidente da Republica, o sr. Alfredo Pinto assentou com s. ex. as ultimas medidas referentes aos novos serviços do departamento Nacional de Saude Publica, cujas despesas, pessoal e material, attingirão a uma cifra de 3.421:000$000.

Sabemos que, ao contrario do que se tem affirmado, caso se reuna hoje, extraordinariamente, a commissão de finanças da Camara não tratará do projecto de emissão.

O sr. Rodrigo Octavio, que segue hoje, a bordo do "Avon", para a Europa, como representante do Brasil na assembléa da Liga das Nações, despediu-se hontem do presidente da Republica.

O sr. Rodrigo Octavio conferenciou ainda com s. ex., de quem recebeu instrucções para a conclusão dos negocios entabolados com o governo de França a respeito dos navios ex-allemães.

O exito que obtiveram, na Feira de Lyon, os mostruarios paulistas, suggere-nos algumas considerações. As noticias recebidas dizem não só da admiração que os exemplares da industria e da agricultura de S. Paulo provocaram a dezenas de milhares de visitantes, como dos contratos e pedidos que a nosso favor resultaram do grande certamen economico.

Que não conseguiriamos, fazendo uma propaganda intelligente, effectiva e opportuna, neste instante de reconstrucção da Europa, a cujos mercados exhaustos poderiamos levar elementos incomparaveis em conjunto, pela multiplicidade, sem contraste em qualquer outra nação do mundo? Já, o outro dia, registrámos a situação creada na Belgica com a visita do rei Alberto ao nosso paiz: como que este facto nos revelou e logo começou a haver ali intensa curiosidade dos centros commerciaes e financeiros em torno da nossa producção, dos nossos recursos, da nossa opulencia.

Avaliemos os beneficios que advirão para nós de um trabalho systematico feito com o nosso contrôle directo, ao sabor das necessidades reaes do Brasil e visando o progresso coordenado e estavel do nosso intercambio.

Para isso, não haverá mister de embaixadas de ouro...

Na Prefeitura será paga hoje a folha da Escola Normal, relativa ao mez de setembro ultimo.

Uma interessante estatistica revela a situação de absoluta dependencia em que estamos, quanto a combustiveis. Antes da guerra européa, era a Inglaterra que nos fornecia o carvão de pedra requerido pelas nossas necessidades. Pouco a pouco, absorvida pelos proprios interesses, a Grã-Bretanha passou aos Estados Unidos o abastecimento que era exclusivo della. Para o mesmo effeito, importamos o oleo mineral da America do Norte e, principalmente, de Tampico, Vera Cruz e Tuxpan, no Mexico.

A respeito do carvão, ha um seculo que se annunciam vastas jazidas no Brasil. Ainda agora, os technicos americanos proclamam, depois de minuciosas experiencias, a boa qualidade do producto brasileiro — por certo melhor que o de Alaska ou o do Japão, largamente utilizados, permanecemos nas antigas vacillações. Do oleo combustivel affirma-se que existe na Bahia e em Sergipe, segundo provas experimentaes.

Pois o possuidor das minas bahianas a primeira coisa que fez foi combinar a venda das mesmas com um americano. Por essas e outras, não falta quem diga que nascemos para escravos, alheios aos proprios interesses da propria existencia...

O commandante do cruzador hespanhol *Reina Regente*, que zarpa hoje deste porto para o sul, esteve hontem no palacio do Cattete, onde deixou os seus cumprimentos e despedidas ao presidente da Republica.

Os quartos escripturarios do Tribunal de Contas reclamaram contra o acto do governo que nomeou um funccionario de fazenda, addido, para o logar de terceiro escripturario do mesmo Tribunal.

Pretendiam os reclamantes que a vaga não fosse preenchida senão por um delles, porque o regulamento daquelle Tribunal lhes garante o accesso, por força do concurso que prestaram e que é o unico meio de aferir a aptidão imprescindivel ao bom desempenho do cargo.

A reclamação não tem procedencia, como, em despacho fundamentado, que publicamos em outro logar, demonstra o presidente da Republica.

O acto do governo prova, bem ao contrario, a preoccupação de applicar a lei que determinou o aproveitamento dos addidos, os quaes constituem, como se sabe, uma classe de funccionarios em disponibilidade, e que deve desapparecer pela escolha systematica de seus membros no preenchimento das vagas que se derem nos quadros dos funccionarios effectivos.

Sempre que se nomeia, porém, um addido para a vaga dum effectivo, os outros effectivos candidatos á promoção acham razões de toda natureza com o intuito de frustrar o que está para se fazer, ou de annullal-o, se já foi feito. O principio que elles advogam é sempre o do direito adquirido, como se se pudesse comprehender esse direito mesmo para as hypotheses a serem verificadas, e acerca das quaes a legislação póde vir a modificar-se.

A decisão dada pelo presidente da Republica no caso dos quartos escripturarios do Tribunal de Contas esclarece essa questão do melhor modo e firma o poder da administração, todas as vezes que ella tiver de deliberar em hypotheses analogas.

Na primeira pagadoria do Thesouro Nacional serão pagas hoje as seguintes folhas:

Montepio civil da Marinha A-Z,
Diversas pensões da Marinha A-Z,
e Montepio militar da Guerra A-Z.

O ministro da Fazenda e o deputado Carlos Maximiliano, relator do orçamento desse Ministerio na commissão de finanças da Camara, conferenciaram hontem com o presidente da Republica sobre as emendas a esse orçamento, apresentadas até agora.

Ainda nesse entendimento, o criterio adoptado, em face das emendas ali examinadas, foi o de rigorosa economia, encarregando-se o relator de propôr aos seus pares as reducções mais convenientes.

O ministro da Fazenda assignou portarias designando o procurador fiscal, sr. João Gualberto Nogueira e o 3° escripturario José Telles de Almeida, ambos da Delegacia Fiscal na Bahia para, respectivamente, presidir e secretariar o concurso de 2ª entrancia a se realizar naquelle Estado.

Foi apresentada na Camara uma emenda ao projecto que eleva os vencimentos dos professores da Escola de Ouro Preto. Estende ella o favor aos directores, lentes cathedraticos e substitutos, preparadores, etc., das escolas superiores officiaes de direito, medicina e engenharia da Republica.

O parecer favoravel ao projecto, que obteve maioria de um voto na commissão de finanças, peccava por conter uma medida de excepção, por só dar o augmento ao professorado de uma escola, e ainda porque aconselhava um accrescimo de despesa, injustificavel em momento de crise como o actual.

Se a emenda, estendendo a medida, fez desapparecer a excepção, aggravou por outro lado os motivos invocados na commissão para aconselhar a rejeição de tal medida.

Agora, o volume dessa despesa está accrescido dez ou mais vezes, com a contemplação de todo o magisterio superior, cujos membros, em parte, estão beneficiados com a percentagem dada este anno sobre os vencimentos de todo o funccionalismo, que vence menos de 9:000$000 annuaes.

A commissão de finanças vae pronunciar-se sobre essa emenda. Qual será seu voto? Reformará o parecer anterior, aconselhando a rejeição do projecto primitivo ou adoptará a emenda, aggravando a despesa?

Esse seu voto nos vae dizer da sinceridade de seus propositos de economia, prendendo projectos de humildes servidores, cuja remuneração vale por uma ridicularia e que não têm protecção politica...

Tendo o director do Observatorio Nacional declamado contra a falta de pagamento das gratificações do pessoal das estações meteorologicas nos Estados de São Paulo, Ceará, Santa Catharina e Pará, o Thesouro Nacional mandou telegraphar ás delegacias fiscaes nos alludidos Estados, pedindo informações a respeito.

O VOTO SECRETO

Insiste-se em affirmar que a emenda creando o voto secreto, e apresentada á reforma eleitoral em elaboração no Senado, será annullada pela Camara, collocando-se a bancada paulista á testa desse movimento. Não é admissivel que tal noticia venha a confirmar-se. As reformas eleitoraes são geralmente aproveitadas em todos os paizes como o motivo para que se criem na lei os especimens de votação mais propicios á expressão legitima da soberania popular. O voto secreto está nesse caso, e em todos os pontos onde é applicado só conduz a um resultado: o augmento do numero de suffragios eleitoraes, tornando as eleições objecto de cuidado para todos os que se interessam pelos negocios publicos. Não existindo elle entre nós, a convergencia das bancadas que representam os grandes Estados da federação deve consistir justamente, ao contrario dos propositos emprestados aos paulistas, em patrocinar a sua creação.

Não ha para tanto melhor occasião do que a que se apresenta aos legisladores. Pelo menos, essa conquista liberal deve ser consubstanciada na lei, já que se não quiz no Senado ir até o estabelecimento do voto obrigatorio, por cujo effeito as nações conseguem os governos que mais lhes convêm, representando como representa esse voto a expressão verdadeira das correntes da opinião. Conhecem-se os estupendos beneficios alcançados pela Republica Argentina instituindo a obrigação de votar para todos os homens reconhecidos por lei em taes condições. Accusavam o seu systema politico e administrativo de não corresponder á cultura do povo. Com effeito, resentia-se elle de falhas notaveis, que a obrigatoriedade do voto se encarregou de demonstrar, alçando ás posições de governo e de representação os verdadeiros elementos politicos depositarios da confiança publica.

Parece que um exemplo dessa ordem, e obtido em paiz bem proximo do nosso, é de molde a não deixar no espirito dos legisladores bem intencionados a menor duvida sobre a necessidade de elevar o nivel politico do Brasil, que pela mais estranha das inversões, só tem peorado ao envés de melhorar. O voto secreto viria em parte ao encontro daquelle objectivo. Na Allemanha, elle se exprime pelo respeitavel algarismo de vinte e oito milhões de eleitores, numa população de sessenta milhões: foi o registrado nas ultimas eleições. O numero de eleitores na Inglaterra é calculado em vinte e um milhões, numa população de quarenta e cinco milhões. Nos Estados Unidos, as eleições presidenciaes de 1916 demonstraram a vontade expressa de dezenove milhões de eleitores sobre uma população de cem, isto é, 20 % dos seus habitantes. Na França e na Italia registra-se mais ou menos a mesma situação.

Tudo isso é producto do voto secreto e obrigatorio. Os paizes, em que haja o proposito de se chegar á pratica de um verdadeiro regimen democratico, não têm outra coisa a fazer senão tomar esses exemplos na devida consideração, procurando por todos os meios accommodar á sua legislação eleitoral as providencias que venham a produzir as mesmas consequencias. E' o caso do Brasil, que apresentando evidentes phenomenos de renovação nos movimentos da sua economia, nas praticas do seu governo e nos lineamentos da sua politica internacional, não deve, nem póde estacionar nas imperfeições do seu processo de politica interna. E quem deve assumir a deanteira no sentido da modificação do actual estado de coisas são precisamente os representantes dos Estados mais adeantados da Republica.

Se não agrada ás situações estaduaes transplantar para o seu processo eleitoral a legislação que sobre a materia vigora nas eleições federaes, ao menos evitem dar a publica demonstração de que até na composição da Camara e do Senado lhes repugna ver obedecido um regimen tendente a conduzir para as cadeiras da representação federal não os productos da fraude e das combinações dos corrilhos partidarios, mas pessôas sobre as quaes seja injusto lançar a coima de não haverem sido votadas. Parece, porém, que a tendencia ora manifestada é a de que se vá tanto quanto possivel perturbando a lei actual e impossibilitando que seja melhorada. E' um contrasenso, a que os representantes dos grandes Estados não devem emprestar o prestigio da sua responsabilidade.

A que fica reduzida a reforma da lei eleitoral em vigor se lhe retiram até a prescripção do voto secreto? Nella não se cogitou do voto obrigatorio. Pretendia-se determinar, de fórma insophismavel, a maneira pela qual seria organizada a representação das minorias, exigida pela Constituição. Não foi possivel. Conseguiu-se o voto secreto no Senado, mas a Camara tenciona pôl-o abaixo. Nessas condições, a reforma restringe-se a simples modificações de execução da lei no Districto Federal. E' muito pouco, e para obter apenas esse resultado, não valia a pena que se perdesse tanto tempo.

Esperamos, entretanto, que pelo menos o voto secreto possa triumphar das difficuldades que á reforma estão oppondo os politicos profissionaes, acastellados na allegada protecção da bancada paulista.

Acompanhado de sua familia, regressou hontem de Cambuquira, onde fôra fazer uma estação de aguas, o deputado Macedo Soares, director do *Imparcial*.

O illustre jornalista foi recebido por muitos amigos que lhe prestaram as mais justas homenagens.

Aguardavam a chegada da sra. Macedo Soares, na Central, distinctas familias de suas relações.

As promoções das adjuntas de 2ª classe

A commissão incumbida da classificação, por merecimento, das adjuntas de 2ª classe em condições de ser promovidas á classe immediatamente superior, entregou, ha dias, ao director de Instrucção a respectiva lista.

O sr. Nascimento Silva, tendo recebido das candidatas classificadas quarenta e cinco reclamações fundamentadas, estudou cada uma dellas, tendo attendido apenas a dezoito, que julgou justas. Das vinte e sete reclamações restantes, s. s. recusou uma devido aos termos pouco cortezes em que estava redigida, e as restantes foram julgadas improcedentes, assim sendo as promoções deverão ser assignadas amanhã.

Figura na ordem do dia da sessão de hoje da Camara, em 2ª discussão, o projecto que estabelece penas severas para o homicidio por imprudencia, negligencia ou impericia.

Temos encarecido a necessidade dessa lei, que virá por certo restringir os abusos de conductores de vehiculos, tão communs nesta capital.

A lei que possuimos é falha e pune o homicidio por impericia, negligencia ou imprudencia com penas insignificantes.

Poucos são os conductores de vehiculos, cujos processos têm sido ultimados, e que, com a sentença final, condemnando-os no maximo, não logrem immediatamente a liberdade por já a haverem cumprido.

E esses processos não são demorados, nem se contam em todos os nossos cartorios por dezenas, porque em geral a policia, quando não deixa fugir o criminoso, perturba o processo.

O projecto que a Camara vae discutir hoje ha de ter como consequencia um pouco mais de cuidado da parte dos *chauffeurs*, motorneiros e carroceiros, na conducção de seus vehiculos.

Os regulamentos policiaes são letra morta, pela deficiencia do nosso serviço de fiscalização de vehiculos, que chega até a ser irrisorio. Com a applicação da nova lei, talvez que essa situação se modifique.

O ministro da Fazenda devolveu ao prefeito do Districto Federal o processo relativo ao aforamento de terrenos de marinha á praia do Retiro Saudoso, requerido por Francisco Sampaio Vieira & Irmão, e communicou-lhe que não tendo concedido o aforamento pedido, não ha materia para deliberação do Ministerio a seu cargo.

A entrada de immigrantes no Estado de S. Paulo

S. Paulo, 12, — De 1 de janeiro até hoje entraram neste Estado 31.731 immigrantes, sendo ainda esperados em Santos por estes dias mais 380.

Um bom canivete Rodger, legitimo. O maior sortimento. — CASA HERMANNY. (12823)

O imposto de consumo e de transporte em S. Paulo

S. Paulo 11, — Attingiu á avultada somma de 4.038:390$623, a arrecadação total do imposto de consumo e de transporte durante o mez de setembro ultimo.

Banco Hypothecario do Brasil
48—AVENIDA RIO BRANCO—48
OPERAÇÕES BANCARIAS GERAES
Caixa Economica
SOB FISCALISAÇÃO DO GOVERNO
Unica com JUROS 6 % annuaes até 20 Contos. (8548)

Uma imponente procissão em Nazareth

Belém, 12, — Foi realizada uma importante procissão em Nazareth, que percorreu as ruas da cidade. Mais de 30.000 pessoas assistiram a mesma. Não se registrou nenhuma desordem.

Navalhas Gillette Legitimas em estojo de couro e metal, grande sortimento. CASA HERMANNY. — Gonç. Dias, 54. (12275)

Passará hoje por esta capital o chanceller argentino

Entrará, ás 5 1|2 da manhã de hoje no nosso porto o "Avon", da Mala Real. Tendo sido visitado pelas autoridades de saude do porto de Santos, que julgaram bom o estado sanitario de bordo, o transatlantico inglez atracará ao cáes da praça Mauá ás 6 horas.

A bordo do "Avon", que vem de Buenos Aires, viaja o sr. Pueyrredon, ministro das Relações Exteriores da Argentina, que vae á Europa em missão especial.

PANELLAS ESMALTADAS Prefiram marca Selecta. Qualidade sem rival. (12206)

Noticias da Bahia

Bahia, 12 — Vindos do interior chegaram a esta capital quatro indios da tribu dos Bororós, que habitam o sertão maranhense. Esses indios estão em lastimavel estado, tendo o secretario de policia lhes fornecido roupas, dinheiro e passagens de terceira classe para o "Manáos" no qual seguem hoje para essa capital.

Bahia, 12 — O governador está fazendo preparativos para embarcar no proximo dia 21 para o Sergipe, onde vae assistir ás festas do centenario.

914 Allemão legitimo — Todo o cuidado é pouco! Só se deve comprar em casa de toda a confiança, como é a CASA HERMANNY. Gonç. Dias, 54. (12822)

RIO-BUENOS AIRES

Delamare espera poder continuar o vôo hoje

Florianopolis, 12, — O tempo tende a melhorar, dissipando-se o nevoeiro. O vento porém continua ainda a soprar do sul, desfavoravel a navegação aerea.

O aviador De Lamare admitte a possibilidade de voar amanhã, rumo sul.

Porto Alegre, 15 — Do meio dia para a tarde, o tempo melhorou, ha muita claridade e largos horizontes. Espera-se que assim se conservará pelo resto do dia.

NOTICIAS DE PERNAMBUCO

Recife, 12, — O "Diario de Pernambuco" diz, que dia a dia, se vae aggravando a queda do mercado de assucar, affectando profundamente o commercio em todas as suas manifestações de vida.

Recife, 12, — Foi descoberto um desfalque na Agencia Postal, de Brum. A Directoria dos Correios, ordenou a abertura de um inquerito, afim de apurar as resposabilidade.

Recife 12 — A Maçonaria desta capital, receberá festivamente o general Thomaz Cavalcanti, e o mesmo fará a colonia parahybana á passagem por aqui do sr. Solon Lucena.

Recife, 12 — Tiveram inicio, hontem, as obras de reconstrucção do palacio do governo, as quaes estão orçadas em mil e cem contos de réis.

Tambem estão sendo executados os trabalhos da construcção, em cimento armado, da ponte de Afogados, contratada por quatrocentos contos.

Realiza-se hoje festivamente a inauguração da illuminação electrica de Timbauba.

DO EXTERIOR

A carestia da vida na França

Paris, 12 — O sub-secretario de Estado para os Abastecimentos, o sr. Thoumire, expoz o programma do governo para a campanha contra o encarecimento da vida, programma em que se contêm medidas de applicação immediata e tendentes a impedir a alta dos preços, facilitar o abastecimento dos centros de consumo e impedir a especulação dos açambarcadores.

O programma governamental exposto pelo sr. Thoumire institue em Paris um conselho superior de consumidores e na provincia agrupamentos de antigos commerciantes, combatentes e consumidores em geral, que se empenharão na campanha nacional contra a vida cara, informando regularmente o governo quanto á conveniencia de medidas a adoptar para restringir o numero dos intermediarios e prevenir as altas illicitas.

No projecto do sub-secretario para os Abastecimentos estão tambem incluidas providencias a favor da intensificação da pesca. Aos navios de pesca, por exemplo, em virtude do projecto actual, o governo mandará ceder carvão ao preço de 175 francos.

Um general italiano preso

Roma, 12 — Em consequencia de um inquerito na administração do material de guerra acaba de ser preso o general Maglietta, da arma de engenharia. O general Maglietta é accusado de não ter exercido nas funcções do seu cargo toda a vigilancia necessaria.

A Lithuania centarl occupada

Varsovia, 12 — Um radiogramma chegado no correr do dia noticiou ao governo polaco que a Lithuania Central foi occupada e que estava constituido o Conselho Administrativo. O radiogramma termina pedindo ao governo o reconhecimento das autoridades nomeadas.

A conferencia do ar

Londres, 12 — Inaugurou-se hoje a Conferencia do Ar. O sr. Sikes, inspector geral da Aviação Civil, fez uma exposição das possibilidades futuras da Aviação, e augurou que muito breve os aeroplanos transportariam centenas de pessoas em viagem do norte da Europa ao Mediterraneo.

Foi approvado um projecto suggerindo a creação de portos para os hydroplanos nos rios transurbanos.

O sr. W. Churchill, ministro da Guerra e da Aeronautica, hypothecou á conferencia o apoio do governo em favor da aviação civil.

O monumento belga em Londres

Londres, 12 — A princeza Clementina inaugurou hoje o monumento dos refugiados belgas em honra á Inglaterra. Foi uma ceremonia singela e commovente que se effectuou perante uma assistencia numerosa e distincta, onde se viam, entre outras personalidades de destaque, lord Burham, embaixador da Grã-Bretanha em Bruxellas, sir Gyre Growe, lord-Mayor de Londres, lord Curzon, representando o governo britannico, e o sr. Delacroix, chefe do gabinete belga.

O sr. Delacroix e lord Curzon pronunciaram discursos que foram muito applaudidos.

A commissão da Entente em Berlim confisca

Londres, 12 — Telegrapham de Berlim:

"O jornal "Frieheit" noticia que a commissão da "entente" confiscou uma partida de motores e aeroplanos no valor de 3 milhões de marcos, que estavam escondidos na região de Grenzburg."

Como justificam a resistencia do sr. Mac Swiney

Londres, 12 — O *Evening News* diz ter sabido de fonte autorizada que as boas condições do sr. Mac Swiney, prefeito de Cork, após 61 dias de jejum, se justificam pelo facto de estar se sustentando com succo de uva, summo de outras frutas e vinhos finos.

Na opinião do medico da prisão, diz mais o *Evening News*, o prefeito de Cork poderá facilmente supportar mais um mez de jejum.

A campanha presidencial nos Estados Unidos

Terre Haute (Indiana), 12 — O sr. Cox, candidato democratico ás proximas eleições presidenciaes, publicou hoje um manifesto em que censura o senador Lodge e outros adversarios do pacto da Liga das Nações e reproduz a correspondencia telegraphica trocada entre o presidente Wilson que então se encontrava em Paris e o ex-presidente Taft.

O sr. Cox diz que nessa correspondencia se prova a unidade de vistas entre o ex-presidente e o actual chefe da nação sobre os principios da Liga. O sr. Wilson procurou acatar todas as suggestões do ex-presidente Taft e que diziam respeito á doutrina de Monróe, politica interna dos Estados Unidos, retirada da Liga systema de votação na Liga e desarmamento.

O sr. Cox termina salientando a importancia da publicação dessa correspondencia, pois entende que ella constitue um desmentido aquelles que accusam o presidente Wilson de ter agido sem attender a suggestões de outros. Referindo-se á Liga das Nações diz ser ella composta dos mais eminentes estadistas do mundo e que acceitaram e saberão levar na devida conta a collaboração dos estadistas norte-americanos.

Um invento util

Paris, 12 — Em sessão da Academia de Sciencias, o almirante Fournier, communicou aos seus collegas o invento de um joven sabio francez, o sr. Loth, invento que permitte a qualquer navio entrar e sair de um porto quando, por effeito de espessa cerração, os meios habituaes de aviso forem insufficientes. Segundo informou ainda o almirante Fournier as experiencias que se fizeram recentemente em Brest com esse apparelho na presença do ministro da Marinha, alcançaram completo exito.

O apparelho consiste em um cabo electrico, que é immerso ao longo do canal de um porto. Esse cabo é percorrido constantemente por uma corrente alternativa, gerada no campo magnetico e estendendo-se a certa distancia do cabo, em todas as direcções. Todo navio provido de um detentor especial poderá registrar telephonicamente as emissões electricas do cabo, que lhe indicarão o caminho a seguir. No caso em que o navio se afastasse desse caminho, seria immediatamente advertido pela diminuição de intensidade das emissões.

Um desses cabos vae ser collocado na estreita entrada do porto de Brest, outro em Cherburgo. E ha mesmo o projecto de installação de um através da Mancha.

O almirante Fournier pensa que o mesmo processo permittirá guiar os aeroplanos e dirigiveis através do Passo de Calais, onde, graças á distancia relativamente pequena, as emissões magneto-electricas podem ser percebidas.

O VÉTO AO THEATRO NACIONAL

Está actualmente sujeito ao Senado o veto do prefeito que atirou por terra o projecto de creação do theatro nacional pela applicação da renda que, para tal fim, foi constituida como imposto municipal ás casas de espectaculo.

Não quer o actual prefeito grangear para seu nome a celebridade de Escauro que, para solemnizar sua elevação á edilidade romana, mandou construir com dinheiro seu um dos mais notaveis theatros da antiguidade, capaz de se alojarem nelle oitenta mil espectadores, e cujas sós tapeçarias postas ás rebatinhas, quando de sua destruição, renderam fazenda maior de dois milhões e meio de escudos.

Tanto se lhe não requeria, ao actual prefeito para que de seu bolso nol-o désse, nem de escarcella municipal: muito menos pedia o theatro que se lhe outorgasse de dinheiro que era seu! Quaes as razões de seu veto? A primordial, em falta de melhor, agarrada a trouxe-mouxe na balburdia dos despachos, foi a de ter-se de crear uma nova despesa para a dissorada economia municipal, despesa que se podia aproveitar mais utilmente em arrazar morros e executar caprichos de engenharia esthetica nas ruas e avenidas da cidade. O theatro parece ao administrador mera folgança, e folganças dão-se ao povo quando o dinheiro anda a sobrar, e ninguem lh'as negará, por certo, depois que se arrazarem todos os morros da cidade, e se fizerem tão largas as avenidas que as casas de estreitas já não sirvam para longas permanencias.

Aliás, se é real aquella opinião ou desdem de s. ex. pela scena brasileira, apadrinha-se com bons padrinhos, pois, nas altas espheras administrativas ainda com mais secco hyssope lhe aspergem a morte apparente.

Nas ultimas e pomposas festas aos reis da Belgica daquillo nos deram testemunho, pois tendo o protocollo enfileirado todos os ramos de nossa actividade para que lhe passasse revista o rei, deslembrou-se do theatro. E, se bem andasse como indigente a pedir por portas quanto movel e tapete velho havia nas casas, como um dos muitos *roba vecchia* dos bairros dos *lazzaroni*, pareceu-lhe traste tão ruim e tão carunchado o theatro nacional, que o apartou para o porão: que não o visse o hospede, e dentre os milhares de convites de suas festas amulatadas de nomes inglezes, um só não coube nem mesmo á Sociedade Brasileira de Autores Theatraes. Privaram assim o theatro brasileiro de assistir uma das mais divertidas funcções de comedia realista, representada por um ainda mais divertido grupo de amadores da democracia, e que lhe daria mote e chiste para delicioso humorismo.

Não é, entretanto, esquecido o theatro quando senhoras ou cavalheiros daquella muito alta sociedade desejam augmentar, economicamente, os attrativos de uma de suas recepções, ou realçar com a purpurina dourada da philantropia seus já illustres nomes com festas de caridade que nada lhes custem. Em taes aperturas actores e escriptores theatraes vêem-se requeridos de um rôr de saias perfumadas e de elegantissimos fraques a prestações. E os pobres diabos, eternamente ingenuos, almas nomades e prodigas de rhapsodos, põem-se sem detença ao jugo daquellas vaidades, cedem-lhes sua casa, dão-lhes de seu talento, enfeudam-lhes corpo, espirito e fazenda, e contentam-se por paga com um cartão de agradecimento, ou com coisa alguma, quando até de tão pequena formalidade se esquecem as altas flôres de nossa elegancia.

Terminada a funcção, verificada a receita, recolhido o saldo em suas bolsas de seda, quantas vezes se vão ellas, as doiradas pombas, num vôo de essencias caras sem nem, ao menos, um adeus ao pobre palhaço que transformou seu sorriso em dinheiro para fechar a chaga ao pobre! E emquanto ellas, tagarellantes, engralhadas nas pennas da philantropia, recebem os agradecimentos do pobre, o rico palhaço volta ao seu tablado com a alma amarga e triste!... *Vesti la giubba!*...

Se para muita parte de nossa sociedade o actor ou o escriptor theatral desde que não seja francez, e tenha tido a desgraça de nascer brasileiro, não passa de um movel de adelo que se aluga ou se toma emprestado em festas economicas, para a administração municipal nosso theatro tem sido uma melgueira cujos meles ella chupa com regalado vagar. E o veto actual vem provar que ella está disposta a continuar aquelle regimen, tendo por direito adquirido a usurpação que ha annos vem praticando.

O theatro quando bateu ás portas da municipalidade, não foi pedir um favor: foi, apenas, reclamar contra um abuso, pleitear um direito, exigir, e não implorar, porque foi pedir contas a um depositario infiel. Sabe toda a gente que mora neste municipio da creação, ha muitos annos, de um imposto especial sobre os espectaculos para formação do theatro brasileiro, mas o que nem toda a gente sabe é que a municipalidade tem arrecadado sem interrupção aquelle imposto em todas as casas de espectaculo, e o tem gasto a seu bel-prazer sem dar satisfação a ninguem. E' esta uma das mais altas immoralidades que se tem praticado em nossas administrações municipaes. O imposto arrecadado para um fim determinado e certo, e que já somma muitos milhares de contos, nem é escripturado áquelle fim, nem nelle empregado. Se um particular commettesse tal acção, o apito do Codigo ia agarral-o pela gola. Mas para o poder publico, em nossas administradas pela irresponsabilidade, aquelle apito ou é surdo ou se fez roufenho. E o poder publico, certo da impunidade de seu acto quando o roubado lhe bate á porta, e humildemente lhe diz:

— Passemos uma esponja sobre os milhares de contos que você me comeu. Dou-lhe quitação ampla daquillo, mesmo porque se quizesse mettel-o no xadrez não o conseguiria. E façamos antes uma combinação: você continúa a cobrar-me aquelle imposto, eu continuo a pagar-lh'o, e rachamos. Dá-me você apenas uma terça parte, e fica com o resto. E' como vê uma combinação republicana, muito do regimen, a que lhe venho propor.

A Prefeitura, a rir-se, responde ao ingenuo:

— O' filho, pois se eu posso chupar aquella melgueira toda, porque te vou dar um terço della? Não. Veto-te o projecto, e se não pagares como até agora o tal impostozinho, perdôa-me, filho da minha alma, mas fecho-te o "troço" (O calão está muito em moda na linguagem administrativa).

E ahi está a situação em que o Senado encontra o caso. Manter o veto sob o fundamento de que o projecto representa uma nova despesa para a municipalidade quando o que o theatro reclama é, apenas, uma terça parte do que a Prefeitura annualmente cobra de imposto especialmente designado áquelle fim, é prestigiar uma forma de violencia administrativa de uma immoralidade insophismavel. Mas entre nós dia a dia a noção do Direito se oblitera. O administrador superpõe-se ás leis. A moral administrativa é diversa da moral individual. O que um individuo particularmente não faria, fal-o como administrador. Seu arbitrio prevalece sobre não sómente as leis, como ainda sobre o proprio espirito das instituições.

Somos governados pela vontade occasional de cada administrador que se succede. Não ha constituição, não ha codigos: ha vontades. A constituição prohibe, por exemplo, o uso de condecorações: uma influencia politica é agraciada com uma commenda e acceita-a, e usa-a; está reformada a constituição naquelle ponto. Um exemplo na administração municipal. Um prefeito entendeu que se devia arrazar o morro do Castello. Immediatamente fizeram-se as leis e os estudos necessarios, e iniciaram-se as obras. Sáe aquelle prefeito, e o seguinte entende que não se deve arrazar o morro. Cessa tudo quanto a musa antiga canta: não se arraza mais o morro. Mas eis que vem um outro prefeito que entende que se deve arrazar o fatidico morro, e as mesmas vozes exclamam: "Arraza-se, como não se ha de arrazar!"

E assim vamos indo, hoje se arraza, amanhã não se arraza, emquanto nos vôa o dinheiro do bolso para os trabalhos que se executam, e para os trabalhos que se interrompem. E' a vontade de um homem, nada mais. O legislativo municipal, ou qualquer outro, é uma figura de palha que já não espanta o smilhafres.

Ainda agora não se vê S. Paulo condemnado a pagar uma indemnização de sessenta mil contos porque um de seus prefeitos que accumulava as funcções de presidente de uma companhia de carnes resfriadas prohibiu a entrada em seu municipio, que era o da capital do Estado, ás carnes resfriadas de um seu concorrente?

Quando o direito é assim lesado pela força, inuteis são os argumentos ou os protestos oraes. E' preciso agir com egual decisão á do assaltante. Pretende a Prefeitura tirar a vida ao theatro brasileiro depois de lhe haver extorquido a bolsa. Esperemos a resolução do Senado, e se ella vier confirmar aquella cruel sentença, só nos resta que nos apparelhemos para vender cara nossa pelle. E a primeira medida a ser adoptada é a suspensão do pagamento do imposto que é o objecto da malversação municipal. Não se assustem os senhores emprezarios com a ameaça da Prefeitura, de fechar-lhes as casas de espectaculos ou de penhorar-lhes as rendas se por acaso se recusarem ao pagamento daquelle imposto. Ha para evitar aquella ameaça, um remedio simples, economico, e que quasi dispensa advogado: é depositar em juizo a importancia do referido imposto até que a Prefeitura venha provar que está com o direito e com a razão quando dispõe de um dinheiro que não lhe pertence como depositaria infiel e reincidente no crime.

E' uma medida pratica e facil que talvez desperte com melhores disposições a prolongada digestão da giboia municipal. Esperemos, porém, que o Senado, de accordo com o espirito da lei, com a justiça, e com a honestidade, ponha um paradeiro áquella desabusada malversação que vae, aos poucos, ganhando fóros de normal.

CLAUDIO DE SOUZA

A nova questão de Vilna

Paris, 12 — O sr. Zamoyski, ministro da Polonia nesta capital, recebido esta tarde pelo sr. Leygues, presidente do Conselho e ministro de Estrangeiros, declarou que o governo da Polonia desapprova completamente a attitude assumida pelo general Zeligowski e vae tomar as necessarias providencias para que as tropas que ora occupam a cidade de Vilna sejam chamadas á ordem.

O sr. Leygues deu immediato conhecimento dessas declarações ao sr. Léon Bourgeois, presidente do Conselho da Liga das Nações, o qual, por sua vez, telegraphou ao coronel Chandingy, chefe da missão da Liga das Nações em Vilna, informando-o da attitude do governo polaco.

Varsovia, 12 — Communicado das tropas polacas:

"Algumas patrulhas lithuanas transpuzeram a linha de demarcação. Occupámos Kodjanovo, onde capturámos cerca de cem prisioneiros. Os bolchevistas continuam a concentrar forças em Zmerinka, com o fim evidente de atacar os ukranianos logo que tiver sido assignado o armisticio com a Polonia".

Tesouras unhas, pelles, costura, balcão, etc. Vitry legitimas, CASA HERMANNY. (12275)

O combate á syphilis na capital paulista

S. Paulo, 12, — O posto de combate a syphilis, installado na Santa Casa de Misericordia, sob a direcção do dr. Aguiar Pupe, desde o dia 29 de agosto até o dia 30 de setembro proximo passado, attendeu á 161 doentes, sendo 90 homens e 71 mulheres dos quaes, 77 são brasileiros e 84 estrangeiros. Foram feitas 549 injecções assim distribuidas: 91 de neosalvarsan, 70 de oleo cinzento, 168 de cyaneto de mercurio, 64 de bi-iodato de mercurio, 140 de bensoato de mercurio e 16 de iodato de sodio

Addidos militares sul-americanos visitam o "Stand" do Tiro Nacional

Os discursos trocados

Em visita ao *stand* do Tiro Nacional estiveram hontem na Villa Militar os addidos militares sul-americanos, tenente-coronel Juan R. Alvelo, argentino; major Agentin A. Senna Ponce, uruguayo e Belarmino Fuenzalira, chileno, acompanhados pelo coronel Ernesto Carlos Cesar, chefe da directoria daquelle tiro, capitão Luiz J. Furtado da Motta Pacheco, sub-chefe, primeiros tenentes Carlos Odorico Antunes e Amadeu Carneiro da Costa, auxiliares da mesma directoria.

Os illustres visitantes percorreram todas as dependencias do *stand*.

Finda a visita, a convite do encarregado do *stand* dirigiram-se todos para o pavilhão da direita, onde foi servido um *lunch*. Houve, então, uma troca de brindes muito amistosos, falando em primeiro logar o coronel Carlos Cesar, que saudou as Republicas irmãs, ali tão bem representadas. Falou em seguida, agradecendo, o addido argentino, coronel Alvelo.

O tenente Arthidoro, encarregado do *Stand*, usou da palavra para agradecer a honra da visita. O major chileno Belarmino Fuenzalira encerrou a serie de discursos brindando em termos graciosos a mulher brasileira, ali tão bem representada pelas senhoras e senhoritas presentes.

Houve em seguida uma prova de tiro, em que tomaram parte os visitantes, e commandante do Stand e os tenentes Costa e Dermeval Peixoto, alcançando este ultimo [illegible] pontos.

Estava terminada a visita, que deixou, conforme elles proprios affirmaram, a melhor impressão no espirito dos illustres militares sul-americanos.

Está de serviço, hoje, na repartição central de policia, o 2° delegado auxiliar

FOI HONTEM, EMFIM, INAUGURADO O POSTO DO MEYER, DA ASSISTENCIA PUBLICA

Um retrato e uma placa commemorativa foram ali collocados e inaugurados tambem

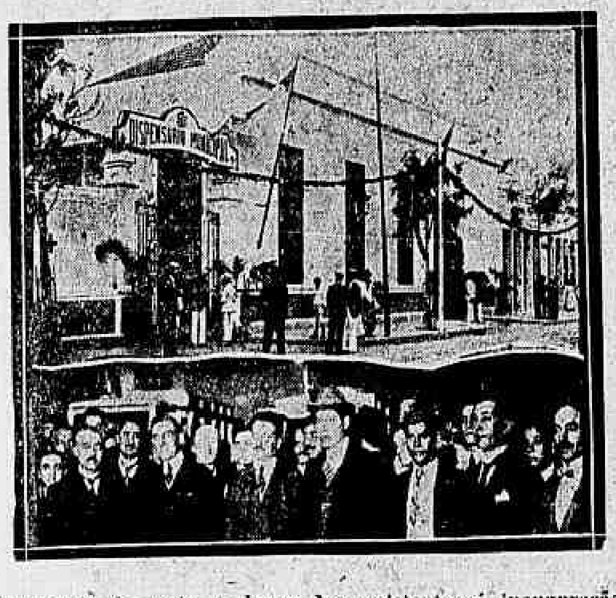

O edificio do posto e alguns dos assistentes á inauguração

Inaugurou-se hontem ás 6 1|2 da tarde, o posto de soccorro do suburbio do Meyer, que será dirigido pelo commissario de hygiene dr. Augusto de Macedo Costallat.

Todas as installações deste posto são excellentes e deixam a mais agradavel impressão a quem as visita. Além das [illegible] gabinete, enfermarias, salas de operações, gabinete de consultas, dormitorio dos medicos, gabinete dentario, gabinete bacteriologico, até á secretaria.

Desde já ali funccionam: o posto de prompto soccorro, para casos de accidentes e molestias subitas em domicilio, o dispensario clinico, com consultas gratis, das 8 da manhã ás 5 da tarde; e o gabinete dentario, para creanças das escolas, a cargo da dra. Beatriz Vieira Roberto.

Pouco depois das 5 horas, chegavam ao posto de assistencia, onde compacta massa popular aguardava do lado de fóra a presença do prefeito. No interior do edificio, vimos os drs. José de Azurem Furtado, presidente do Conselho, dr. Paulino Werneck, dr. Carlos Chagas, director do Departamento de Saude, dr. Pires de Almeida, superintendente do Posto Central de Assistencia Publica, grande numero de medicos, dr. Ernesto do Nascimento Silva, director da Instrucção Publica, dr. Raul Cardoso, director do Patrimonio, dr. Antonio Moutinho, secretario do gabinete do prefeito, representantes da imprensa, varios cavalheiros e familias.

A's 6 horas, chegou o prefeito, em companhia dos drs. Alfredo Niemeyer e Luiz Barbosa, respectivamente, directores de Obras e de Hygiene, sendo recebido pelos presentes e pelo dr. Costallat, chefe do serviço de assistencia.

S. ex., depois de percorrer todas as dependencias, dirigiu-se para a secretaria, onde foi inaugurado o seu retrato por iniciativa de uma commissão de moradores e commerciantes do Meyer, que tambem fez inaugurar uma placa commemorativa da inauguração do mesmo posto.

Em nome da commissão, falou o sr. Pedro Fagundes, que leu a seguinte mensagem:

"A commissão que esta subscreve nada mais faz que interpretar o reconhecimento e a gratidão de toda a população suburbana e do commercio da Estação do Meyer pelo gesto acertado que teve determinando que se tornasse uma realidade a inauguração dos serviços do posto do Meyer, aspiração e desejos geraes que, embora justos, vinham, de ha muito, sendo protelados pelas administrações municipaes anteriores.

Aqui viemos hoje, exmo. sr. prefeito, pedir, bem traduzindo o sentir unanime de toda a população e [illegible] v. ex. para que nos seja permittido collocar no edificio do Posto, uma placa commemorativa que perpetuará a grande data, d'ora avante cara, já os nomes de v. ex. e do exmo. sr. dr. director de Hygiene, nomes que indelevelmente ficarão sempre gravados em nossos corações, como os dos dois grandes bemfeitores dos suburbios. Excusado, exmo. sr. dr. prefeito, affirmar aqui que não tem esta deliberação da população e do commercio local a menor cor politica, pois da grandeza de sua significação e alcance, justo lhe seria attribuir tal aspecto.

Solicitamos ainda, Excellentissimo sr. chefe do Executivo Municipal, sem a menor sombra de offensa á modestia de v. ex., nos seja ainda permittido inaugurar, na mesma occasião, o retrato de v. ex., pois é esse o nosso mais ardente desejo [illegible], homenageando com a placa commemorativa os dois grandes e abnegados apostolos de uma tão nobre e santa cruzada, v. ex. e o esforçado e competente dr. director de Hygiene, era natural que a v. ex. ampliassemos ainda a singela homenagem que desejamos tributar-lhes, certos de que, assim, satisfariamos de uma forma mais expressiva, o élo que já existe, ligando os nomes dos drs. Carlos Sampaio e Luiz Barbosa á grandiosa realidade da inauguração dos serviços do Posto de Assistencia do Meyer. Seguros de que [illegible] nosso modesto desejo, que por espontaneo merece ser deferido, aguardamos confiantes a permissão de v. ex."

O dr. Carlos Sampaio, agradecendo as homenagens que lhe foram tributadas, fez resaltar os serviços dos seus antecessores, desde o general Bento Ribeiro, que se não esquecera dos serviços de assistencia, [illegible] fazendo construir o edificio destinado á Assistencia Publica do Meyer. Terminando a sua oração, disse s. ex. [illegible] mas sim ao seu digno auxiliar dr. Luiz Barbosa, director de Hygiene.

Em seguida, assignou s. ex. a acta de inauguração, que tambem foi subscripta por outras pessoas.

Após a inauguração, saíram tres ambulancias, que foram recebidas com estrondosa ovação popular.

O anniversario do almirante Alexandrino de Alencar

—:—

As homenagens prestadas hontem a s. ex.

O almirante Alexandrino de Alencar teve occasião, hontem, mais uma vez, de verificar quanto é profundamente estimado por todos os seus companheiros de armas e todos os seus amigos.

Effectivamente, o velho marinheiro, com a passagem do seu anniversario, recebeu as mais carinhosas provas de sympathia e de affeição; da parte, não sómente daquelles que, no serviço da Armada, tem tido opportunidade de conhecer o seu coração e a sua alma, mas tambem da parte de quantos, de simples relações de sociedade, o conhecem e admiram.

Logo pela manhã o almirante Alexandrino de Alencar começou a receber presentes de seus numerosos amigos. Varios destes, pessoalmente, se dirigiram á residencia de s. ex., na praia do Russell. Assim, ali estiveram, logo ás primeiras horas, os almirantes Pedro de Frontin, chefe do estado-maior da Armada; Fonseca Rodrigues, inspector de Marinha; Henrique Boiteux, Brasilio Silvado, superintendente da Navegação; Aragão Bulhões, inspector de Saude Naval; Francisco de Mattos e José Martin, além de outras altas patentes da Marinha.

Não foram sómente, porém, almirantes e officiaes que levaram ao anniversariante os seus abraços de parabens. Diversas commissões de marinheiros dos navios de guerra nacionaes, surtos no porto, foram apresentar a s. ex. os seus parabens, levando-lhe ricas "corbeilles" de flores naturaes. Por essa occasião, um dos manifestantes usou da palavra, para offerecer os presentes, evocando em termos de viva emoção, a figura amiga e veneranda do almirante Alexandrino de Alencar.

Além disso, os sub-officiaes se fizeram representar com uma commissão de seus companheiros.

A' tarde continuou o almirante a receber as mais carinhosas manifestações. Os officiaes da Contadoria da Marinha estiveram na sua residencia, offertando-lhe magnifica cesta de flores.

A' noite a residencia do velho marinheiro esteve repleta de familias de suas relações, que o foram cumprimentar. Entre as manifestações então recebidas, teve destaque a dos marinheiros nacionaes que, acompanhados do seu commandante, o capitão de mar e guerra Aristides Mascarenhas, e de uma banda de musica, foram levar as expressões da sua sympathia a s. ex.

Ao almirante Alexandrino de Alencar, o sr. Epitacio Pessôa, presidente da Republica, enviou um carinhoso telegramma de felicitações.

Entre os presentes recebidos pelo almirante, destacou-se uma "corbeille" de rosas, presente da baroneza de Jaceguay.

Commemorando a data do anniversario do almirante Alexandrino de Alencar, que coincidia, precisamente, com a data do anniversario da fundação da Associação Beneficente dos sub-officiaes da Armada, levou a effeito hontem á noite, em sua séde, á rua Conselheiro Saraiva, uma sessão solemne. O almirante Alexandrino é associado, tendo sido um dos grandes protectores da instituição.

A pedido da Associação Beneficente, o dr. Henrique de Araujo fez uma conferencia de propaganda do instituto de previdencia social.

O conferencista, tendo evocado a significação historica de 12 de outubro, passou a render em nome da Associação, um preito de gratidão ao almirante Alexandrino de Alencar. Recordou como s. ex., durante o tempo em que foi ministro, teve a sua attenção voltada para a sociedade de beneficencia, que já tem prestado tantos e tão inestimaveis serviços á classe. Proseguindo, frisou como foi o almirante Alexandrino, ainda quando ministro, que cedera uma parte do predio do Arsenal de Marinha, para nelle ser installada a Associação.

Passando a falar directamente acerca do almirante, traçou-lhe em linhas ligeiras, um escorço biographico, salientando como, desde a campanha do Paraguay, tem elle se revelado um patriota e um bravo.

Passou, a seguir, a analysar a feição intellectual do ex-ministro da Marinha a quem caracterisou como polemista eloquente e vigoroso e um batalhador pelos interesses da Marinha.

Finalizando, historiou a acção do almirante durante os dez annos em que foi ministro da Marinha.

Chamamos a attenção de nossos leitores para o annuncio inserto na 9ª pagina, sob o titulo

Opportunidade Excepcional

(12984)

VAMOS TER MESMO UMA GREVE?

Uma commissão da Construcção Civil communica que, pelo menos, tres classes não trabalharão hoje

Um grande conflicto na Avenida e o delegado do 3º districto ferido

Poucos dias antes da chegada ao Rio de Janeiro de ss. mm. os reis dos belgas, os dynamiteiros redobraram de actividade e foram imitados pelos boateiros, que se encarregaram de encher os quatro cantos da cidade das mais intranquillizadoras historias de gréves e manifestações quejandas de desagrado. A policia tinha ou não motivos para acreditar nos boateiros e talvez lhes não houvesse dado muito credito. Mas quanto aos dynamiteiros era dever da autoridade descobril-os e chamal-os a contas.

Foi o que fez, bem ou mal, a policia. Investigando aqui e ali, chegou a fazer alguma luz sobre os casos seguidos de explosões de bombas e alguns dos suspeitos autores ou effectivamente autores de taes attentados chegaram a ser encontrados e foram parar no xadrez da rua da Relação. Entre elles, figurava o anarchista Antonio da Silva, sobre o qual as autoridades dizem que têm as peores informações, sabendo mesmo que elle era um dos mais activos figurantes do grupo terrorista que na primeira quinzena de setembro andou por ahi a agir, dando occasião aos boatos que circularam com grande insistencia.

Se a policia tinha razão nas suas suspeitas, se andou acertada ou se errou em manter preso o operario Antonio Silva, não vem bem agora ao caso. Os amigos do anarchista e dynamiteiro, que o sabiam preso, trataram de trabalhar para conseguirem a sua libertação. Está claro que a policia, allegando motivos para a detenção de Antonio Silva, não o prenderia, para pôl-o depois em liberdade com mais facilidade de que della o privára. E os interessados em ver livre o agitador appellaram para o recurso do "habeas-corpus".

Impetrada a ordem, foi dirigido um pedido de informações á policia, sendo, porém, respondido que Antonio Silva já não se achava nesta capital e sim em S. Paulo.

Evidentemente, não convinha ás nossas autoridades a presença de Antonio Silva aqui, e sem duvida elle foi mandado para a capital paulista, para evitar contrariedades á policia... Fosse ou não verdade isto, o que é certo é que o desapparecimento de Silva deu logar a um boato que tomou corpo e se espalhou em todas as rodas operarias que têm idéas mais extremadas e menos ordeiras. A policia — começou-se a dizer — a policia teria prendido Antonio Silva, tel-o-ia espancado no xadrez, mandado depois a tratamento em uma das enfermarias da Santa Casa e, por fim, deportado, como "indesejavel" estrangeiro, apezar de ser elle brasileiro...

Tal como está a situação, ninguem póde dizer, com segurança, se quem mente é a policia ou se os agitadores profissionaes e seus amigos é que não dizem a verdade. Mas duas coisas podem ser ditas como a expressão da verdade: — que Antonio Silva não apparecia e que, conseguintemente, os seus amigos andavam procurando tirar partido de seu desapparecimento. Assim, desde ha alguns dias, vinha correndo á boca pequena que a greve annunciada como possivel no dia da chegada do rei, explodiria por estes dias, devido ao "caso" Antonio Silva.

E nessas vinte e quatro ultimas horas, os boatos se confirmaram, por uma especie de *ultimatum* dirigido ao chefe de policia, com geito, é certo, mas com todos os caracteristicos de um *ultimatum*.

Uma commissão de socios da União dos Operarios em Construcção Civil esteve, á tarde, pouco depois das 2 horas, no gabinete do chefe de policia. Essa commissão, depois de declarar ao chefe de policia que considerava Antonio Silva um homem trabalhador e morigerado, disse que a noticia do desapparecimento desse operario causára um grande descontentamento na classe ali representada, tanto assim que ficára deliberado — e disso ia dar conhecimento á autoridade a commissão presente — que a partir de hoje os trabalhadores não compareceriam ao serviço, a menos que fosse posto em liberdade Antonio Silva.

O desembargador Geminiano da Franca, depois de ouvir a communicação que lhe era feita, disse á commissão que o que ella allegava não era a expressão da verdade. Antonio Silva — tinha s. s. elementos para affirmal-o — não é um homem dedicado ao trabalho, mas um anarchista e agitador extremadissimo, sendo o autor do ultimo attentado terrorista que se registrou nesta capital. Tambem eram menos verdadeiros, no dizer de s. s., os boatos postos em circulação de que Silva fôra espancado no xadrez e deportado, depois de haver estado em tratamento na Santa Casa. Antonio Silva allegára que era de S. Paulo e foi mandado para lá, onde naturalmente deve estar. E, dando como recebida a communicação, s. s. declarou que, sendo a gréve um direito reconhecido, os trabalhadores poderiam exercel-o livremente. Apenas, as autoridades, ás quaes incumbe manter a ordem e a tranquillidade publicas, não permittiriam excessos nem perturbações, estando, pois, apparelhada com os necessarios elementos para impedil-os.

Duas classes solidarias

Pela communicação que teve o chefe de policia, dois outros casos [illegible]

[illegible] o pensamento

A policia toma providencias

[illegible] da policia.

Uma reunião operaria

As autoridades tiveram conhecimento de que vae haver uma reunião [illegible] de representantes desses trabalhadores, para estudar a situação.

Do que se pretende resolver, ou se, de facto, vão reunir-se esses representantes das associações operarias nem mesmo a policia deve ter certeza. Porque ainda ha mais boatos do que factos...

O chefe de policia no palacio do Cattete

O chefe de policia conferenciou hontem, á noite, com o presidente da Republica, informando-o minuciosamente das providencias que tem tomado para garantir a ordem publica deante das ameaças de uma gréve promovida por elementos anarchistas da associação das construcções civis.

A policia está ao par de todo o movimento e prompta para agir com energia, no momento opportuno.

O pretexto de que lançaram mão os exploradores do operariado é o supposto desapparecimento de Antonio Silva, que a policia conhece como petroleiro.

Foi esse individuo que, nos ultimos dias do mez passado, lançou uma bomba de dynamite em uma casa da rua Honorina, em Botafogo, bomba que quasi victima duas senhoras.

E por não convir no Rio a permanencia de semelhante individuo, dizendo-se elle paulista, a policia fel-o embarcar para São Paulo, não sabendo, desde então, o destino que o mesmo tomou.

Um conflicto na Avenida e um delegado ferido

Conhecida que foi a resolução dos operarios da Construcção Civil em declararem a greve geral, a policia tomou sérias providencias, de modo a garantir aos trabalhadores o direito da greve, mantendo-se, porém, nos limites de uma absoluta ordem. A' noite, porém, chegou ao conhecimento do delegado auxiliar de dia, dr. Armando Vidal, que um grupo andava pelas ruas centraes, entoando a "Internacional" e apregoando a greve, sendo desse facto inteirado o sr. Geminiano da Franca.

O dr. Armando Vidal e o major Carlos Reis, de automovel, acompanhavam o grupo, que entrou na rua da Carioca, deu volta ao largo e entrou na Avenida. Ahi, já alguns, mais exaltados, começaram a provocar a policia, em termos violentos, apregoando as suas idéas, resolvendo, então, as autoridades presentes convidar os componentes do grupo a se retirarem. Isso occorreu quasi na esquina da rua do Ouvidor e, em dado momento, ouviram-se tiros de revólver, correrias e pedradas que choviam sobre o automovel da autoridade policial. O delegado Francisco Chagas, do 3º districto, que acudira ao local, recebeu uma pedrada na bocca, sobrevindo-lhe forte hemorrhagia. A Assistencia Municipal foi chamada, medicou-o e fel-o recolher á sua residencia.

Deante da attitude assumida pelo grupo a que acabamos de nos referir, a policia resolveu usar de energia, dissolvendo o grupo, fugindo alguns e sendo presos outros. Estes foram levados aos 1º e 3º districtos e, em seguida, removidos para a Central de Policia, a cujo xadrez foram recolhidos. Os que foram ao 3º districto, deram os nomes de Abel da Silva, brasileiro, de 17 annos, pintor, residente á rua Sá n. 139; José Dias dos Santos, portuguez, de 23 annos, carpinteiro e residente á rua Barão de S. Felix n. 104, e José Martins, portuguez, de 28 annos, casado e residente á rua Senador Pompeu n. 28.

Em poder dos mesmos, foram encontrados muitos jornaes e boletins sediciosos.

A policia apurou que o autor do ferimento do delegado Francisco Chagas foi o hespanhol João Fernandes, magarefe, que foi preso no momento e levado para a 2ª delegacia auxiliar, onde foi autuado em flagrante e mettido no xadrez.

De toda esta occorrencia, foi informado o sr. Geminiano da Franca.

Dois autos da Brigada Policial, até 1 hora da manhã, permaneciam na Avenida Rio Branco, á disposição da autoridade policial.

?

Conhece V. S. as vantagens de nossas **Contas correntes para Particulares,** com talão de cheques e

Juro a 4 %. ao anno

The Royal Bank of Canadá

(BANCO REAL DO CANADA')

AVENIDA RIO BRANCO, 66—74. (12023)

O TIRO 5 REALIZOU UMA BRILHANTE FESTA, NO CAMPO DO AMERICA F. CLUB

O JURAMENTO A' BANDEIRA POR 428 ATIRADORES

—:—

Tambem o Tiro da A. E. do Commercio effectuou uma patriotica solennidade

A solennidade do juramento á bandeira

Foi uma festa brilhante, a que realizou hontem o veterano Tiro 5, no campo do America F. C. A assistencia foi extraordinaria.

Essa festa foi motivada pelo juramento á bandeira por 428 atiradores, recentemente approvados no exame para reservistas do Exercito.

O batalhão entrou no campo do America á 1 hora em ponto, sendo recebido com muitos applausos pela grande e selecta assistencia. Logo depois teve inicio o programma organizado para aquella ceremonia, tendo as praças ensarilhado as armas e avançado depois o batalhão, em massa, para a frente das archibancadas, onde se achava o pavilhão nacional empunhado pelo porta-bandeira e as autoridades representadas pelos srs. capitão Marcolino Fagundes, pelo presidente da Republica; capitão José Pompêo de Albuquerque Cavalcanti, pelo ministro da Guerra; 1º tenente Thomé Rodrigues, pelo general Barbedo; commandante da 1ª região militar; 2º tenente Agenor Nunes, ajudante de ordens do general Onofre, commandante da 2ª brigada de infanteria; 2º tenente Edgard Amaral, pelo general Silva Pessôa, commandante da Brigada Policial; capitão Jucá, pela directoria do Tiro de Guerra; representantes das directorias dos Tiros 6, 7, 115 e outros desta capital, e a commissão examinadora da turma, capitão Julio Pacheco de Assis, primeiros-tenentes Barbosa Lima e João Isidro Caldas.

Lido o compromisso pelo secretario do batalhão, sargento Eugenio Machado, os reservistas repetiram as suas palavras, compromettendo-se a bem servir a patria com o sacrificio da propria vida.

Depois desse acto, entoaram os hymnos á bandeira nacional, que finalizaram sob enthusiasticos applausos.

Sempre com a formação de pelotões em massa desfilou o batalhão deante da bandeira nacional, cantando a marcha "Brasil".

Finalizado o desfile, o batalhão fez alto para ouvir a leitura da seguinte ordem do dia:

Depois do compromisso, o primeiro sargento reservista, sr. Eugenio Machado, secretario do batalhão, procedeu á leitura da seguinte ordem do dia, documento esse cheio de patriotismo e de ensinamentos civicos:

"Tiro de guerra 5 — Capital Federal, 12 de outubro de 1920. Para conhecimento deste Tiro e devida execução publicó o seguinte: Ordem do dia n. 5 — Compromisso do reservista — Camaradas. — Com o compromisso que acabastes de prestar, attingistes á ultima phase do vosso noviciado para o exercicio desse sacerdocio em que se entra, não com a alma contricta, mas com o espirito illuminado e feliz; não com o coração macerado pelos rigores da penitencia, mas com o orgão da vida revigorado pela ancia de glorias, cheio de fé, palpitante de esperanças. De agora em deante sois parte integrante dessa instituição que se chama Exercito Nacional — Sacrario de honra, fonte de civismo.

Assumistes hoje com o compromisso que fizestes, graves e serios deveres. Sabeis por certo, quanto de nobre, quanto de alevantamento e quanto de divino esses deveres encerram. As palavras do vosso compromisso são a mais perfeita synthese da moral do soldado. Nellas encontrareis a luz guiadora que vos deverá levar ao ideal da perfeição militar. Aprae o cumprimento do vosso dever, tornando-o um habito, para proceder bem, mesmo quando não fordes observados. Transformae-vos em fiscal dos vossos actos e não vos esquecei nunca da obrigação que deveis ter como reservistas do Exercito. E, que essas obrigações não sejam praticadas apenas como um dever e sim como um culto que deve caracterizar vossa missão social toda feita de abnegação e civismo. Contemplae, meus camaradas, esta flámmula majestosa que se desfralda altiva entre as nossas fileiras e á sombra da qual acabastes de proferir as sagradas palavras do vosso compromisso. Olhae com firmeza para este Pavilhão auri-verde e não vos deixeis levar por esse turbilhão de doutrinas philosophicas que avassalam a sociedade nos tempos de hoje, com symptomas e ensaios alarmantes das convulsões sociaes procurando conturbar os espiritos fracos. Deixae passar o vendaval e abrigae-vos delle sob o manto protector do cumprimento do dever. Lembrae-vos que sois filhos de uma Patria livre e que sois a garantia unica dessa liberdade. Deixemos de lado o cataclysma sem norte e sem base e confiemos no futuro da nossa querida Patria, esse Brasil amado, que só deseja viver forte para o bem e grande para o amor. Concentrae todas as forças do vosso espirito nas dobras benditas da nossa bandeira. Ella é o symbolo da nossa Patria, symbolo augusto da soberania desse grande povo que se agita numa terrivel e patriotica ancia de subir, subir sempre.

Salve a turma de reservistas de 1920!

Salve o Tiro 5! — (Assignado) — *Euclydes Zenobio da Costa*, 2º tenente instructor".

Terminada a leitura da ordem do dia, o batalhão debandou para descanso confraternizando com o povo que enchia as archibancadas, terminando assim a primeira parte do programma.

A segunda parte da festa civica patriotica teve inicio pouco depois, com um discurso do dr. Gabriel Bernardes, vice-presidente do Tiro 5, que lembrou as vantagens decorrentes da organização dos nucleos de atiradores que, nas sociedades de tiro, aprendiam a defender a patria, sem onus para o governo, que poderá contar sempre com o apoio da mocidade brasileira, quando a nação e autoridades constituidas reclamem o seu auxilio.

O Tiro da Associação dos Empregados no Commercio

A directoria da Associação dos Empregados no Commercio do Rio de Janeiro levou hontem a effeito uma brilhante solennidade para a entrega das cadernetas aos reservistas da quarta turma de tiro da referida associação, approvados ultimamente nos exames para esse fim procedidos perante a commissão especialmente nomeada pelo Ministerio da Guerra, composta do 1º tenente Manoel Verissimo da Silva, presidente; 1º tenente Carlos Rocha e 2º tenente Agenor Brayner Nunes da Silva.

Antes das 9 horas já era grande o numero de familias, de socios, directores da associação, imprensa e convidados, que aguardavam á chegada dos reservistas, que ali entraram ás 9 horas em ponto, incorporados á companhia de guerra do Tiro da Associação, composta de mais de 400 atiradores, bandeira e banda de musica.

A companhia entrou no parque da praça da Republica, marchando garbosamente, sob as ordens do instructor Humberto Hollanda, sendo recebida com uma vibrante salva de palmas.

Formada a força em linha, destacou-se a dos 40 socios que iam prestar o civico compromisso, e, proximo á bandeira, de braços estendidos, pronunciavam a fórmula do juramento.

Logo após o sr. Augusto Lopes, vice-presidente, em nome da directoria da associação, pronunciou um pequeno improviso, dizendo que a associação se sentia orgulhosa perante aquella solenidade, que bem traduzia o amor da patria. Em elevados traços comparou os reservistas aos cavalheiros de antanho, frizando que os cavalheiros de agora necessitam de maior instrucção que os seus antecessores, pois que requisito necessario é a educação do espirito, outróra descuidada.

Lembra ainda o sacrificio, feito por aquelles moços, dos seus momentos de repouso para estudar pela patria. São estes, disse, não cavalheiros armados na simples vigilia, mas pelo estudo.

Procedeu-se, depois, á entrega das cadernetas aos novos reservistas, que são os seguintes: — Adalberto Renner, Adhemar Leite Ribeiro, Affonso de Oliveira, Agostinho Fernandes, Altamiro de Medeiros Vaccany, Alvaro Moreira, Alvaro Cordeiro, Antonio Fernandes Gonçalves, Arthur Corrêa Feijó, Arlindo Gonçalves da Cunha, Arlindo Crescente, Bertholdo Fernandes da Silva, Carlos de Souza Almeida, Carlos Jungstedt, Emilio Rachid Haddad, Flavio Duncan de Lima Rodrigues, Gilberto de Souza Costa, Humberto Agnese, Julio Baptista Ferreira, Luiz Ribeiro, Luiz Eugenio Monteiro de Barros, Manoel José Lopes, Mario Leal Pereira, Manoel Soares Amorim da Cruz, Martinho Xavier Bastos, Manoel Ferreira Mendes, Maximino de Araujo Filho, Nelson Braga, Oscar da Silva Vieira, Paulo Vayssière, Rodolpho Rodrigues Gaspar, Humberto Cyrillo Oddoni, Waldemar Fazzi Soares e Bernardino Frazão Filho.

O sr. Augusto Lopes agradeceu logo depois a presença das autoridades, familias e convidados á solennidade.

O tiro fez varias evoluções com presteza e exactidão demonstrando estudos, que muito honram os seus instructores. Logo depois saiu do Campo, por entre germes applausos, para fazer uma passeata pela cidade.

Notamos entre os presentes — 1º tenente Pessôa de Barros, representando o general Luiz Barbedo, commandante da 1ª região; tenente Agenor Brayner, representando o general Onofre Muniz Ribeiro, commandante da 2ª brigada de infanteria; dr. Martinho Nobre, da Liga do Commercio; Luiz Alves Teixeira, representando a Sociedade União Commercial dos Varejistas; Luiz Frugoni, coronel Marcondes da Luz, Pedro Magalhães, Ernesto Ferreira, Joaquim Telles, Braulio Martins, Victor Rodrigues Junior, directores e socios titulares da associação, e outros.

MIGUEL BRAGA — Callista. Quitanda, 79, sob., esq. Ouv. Tel. N. 5502. (4888)

PYJAMAS

Alguns preços:

Pyjama Smoking. . . .	18$
Pyjama Sport.	22$
Pyjama Alpaca. . . .	31$
Pyjama Cotola. . . .	35$
Pyjama Royal.	49$
Pyjama Seda.	70$

Completa collecção de Pyjamas em seda e linho e seda lavavel

A Diplomata

136 - Ouvidor - 136

(12693)

Estradas de Ferro Francezas

Venda no acto de BILHETES DE 1ª, 2ª E 3ª CLASSE

BORDEAUX a— HENDAYE, BAYONNE, PAU, LOURDES, TOULOUSE, MONTAUBAN, CERBERE, ANGOULEME, POITIERS, TOURS, ORLEANS, PARIS, ETC.

Reserva de passagens maritimas

Bilhetes de Estradas de Ferro

WAGONS-LITS

Coupons de Hotel

CAMBIO DE MOEDAS

Expresso Internacional

AV. RIO BRANCO, 183

Telephone Central 812

— RIO DE JANEIRO —

Agencia em Paris

"EXPRINTER"

2ª RUE SCRIB — PARIS.

(12973)

O anniversario da administração Pessôa na Brigada Policial

—:—

Num só anno, s. ex. remodelou por completo a corporação!..

A ALFAIATARIA CONFECCIONOU 17.600 UNIFORMES PARA FARDAR TODA A TROPA

Foi a 13 de outubro de 1919, faz hoje um anno, que o general José da Silva Pessôa reverteu ao serviço activo do Exercito, com perda de vencimentos, indo commandar a Brigada Policial onde, no curto periodo de um anno, remodelou-a por completo.

O que tem sido essa administração melhor do que nós diz a carta que abaixo publicamos, por nós hontem recebida de um membro daquella corporação, que assim quiz prestar uma homenagem ao seu chefe, homenagem essa que reflecte bem o pensar geral da propria Brigada.

Eis a carta:

"Sr. redactor do *Correio da Manhã*. — Quando o seu querido e conceituado jornal houver dado publicidade a esta missiva, a minha gloriosa corporação está em festa. Não dessas festas que se annunciam com bandeirolas e luminarias e nas quaes o tartufismo se afivela aos rostos sob a mascara sorridente dos sorrisos... A festa que toda a Brigada hoje solenniza, commemorando o primeiro anniversario da administração Silva Pessôa, tem por templo os nossos corações e por scenario os beneficios que sem [illegible] tem abundantemente [illegible]

[illegible] teis, davam serviço [illegible] tamancos, chapéo de aba larga, lembrando o cangaceiro de rifle empunhado para a luta, emquanto outros, heroicamente, vinham affrontar a sociedade e a civilização da nossa capital, exhibindo pelas ruas, morros, praias, avenidas, jardins, a andrajosa miseria que vergonhosamente ostentavam [illegible] medo, cobrindo insufficientemente a nudez dos proprios corpos!

E' que a Brigada estava, então, completamente desfardada. "As suas arrecadações estavam vasias e a divida de fardamento vencido e não paga elevava-se a mais de 500 contos!"

"— Os soldados em geral — como muito bem disse s. ex. no seu relatorio daquelle anno — apresentavam-se para o serviço desuniformizados e com os seus fardamentos remendados, sem falar na pessima impressão que a todos produzia a multiplicidade de côres do uniforme de brim kaki, variando desde o amarello esverdeado escuro até quasi o branco" — E' que a tropa tinha chegado ao extremo de comprar a propria farda que lhe devia pagar a corporação. Quanto aos capotes, raro, muito raro era a praça que possuia o seu.

Isto quanto ao fardamento. Quanto á instrucção, nem é bom falar. A indisciplina era patente e a Brigada era mais uma repartição burocratica, onde os funccionarios saem ás 2 horas da tarde, do que um quartel onde se alojam militares e mantenedores da ordem publica.

Os exercicios eram rarissimos, e a corporação de ha muito só se fazia representar nas paradas pelo 1º batalhão, pallido reflexo do que a Brigada fôra nos tempos aureos.

O desalento, a apathia, o descredito lastravam como erva daninha em todos os recantos da Brigada, onde um sôpro de anniquilamento matava lugubremente todas as energias. E tão pronunciada era essa especie de torpôr, que nem o illustre general Cypriano conseguiu dissipal-o, como ardentemente desejava. Demais, existiam na propria Brigada algumas vontades perversas que gozavam da agonia estertorante da corporação! Incrivel!... Era esta, em resumo, a situação da Brigada, quando o preclaro general Pessôa a ella aportou, disposto a fazel-a renascer das proprias cinzas. Nada se aproveitava do que existia. Era completo o cháos!

Pois bem. Faz hoje um anno que o general Pessoa tomou o leme da nossa, então, desarvorada náo. Seriam precisas paginas inteiras do seu conceituadissimo matutino, para enumerar e discriminar o que de assombroso tem feito s. ex. em proveito da Brigada.

Todavia, pelo rapido esboço abaixo delineado, bem se póde fazer uma idéa do que foi essa obra de gigante.

Fardamento — Quanto a fardamento, convém simplesmente assignalar que nesta data, 13 de outubro, todas as praças estão pagas de uniformes de panno kaki e mescla. Apenas as do Nucleo Central, que frequentam a instrucção durante tres mezes, não receberam o mescla, que, no entanto, está sendo confeccionado.

Todas as praças estão pagas de capotes, havendo ainda em arrecadação 84. Todas as intendencias dos corpos têm em stock mais de 50 uniformes de brim kaki.

A Intendencia Geral da Brigada, á qual se deve esse colossal esforço para fardar a tropa, confeccionou até hoje 17.600 uniformes fóra mais de 3.000 capotes, camisas e ceroulas! Fantastico! Sim fantastico, se se levar ainda em conta que o general teve de adquirir, com o seu grande prestigio no Exercito, e até no estrangeiro, o panno que na occasião não encontrou no mercado.

Instrucção e disciplina — Basta dizer neste particular, que, ao assumir o commando da Brigada, já ella não tomava parte em forma-

Ferreira Irmão & Cª. Ltda.

RUA 1º DE MARÇO, 4 — RIO

Tel. N. 32 e 3346.

Casa especial de Gelo e Fructas

Accessorios para industria do frio, Representações, etc.

(11575)

FALLECEU, EM PARIS, O DR. ERNESTO CRISSIUMA

Um despacho procedente de Paris trazia-nos, hontem, a noticia de haver ali fallecido o dr. Ernesto de Freitas Crissiuma.

O morto, que era uma das figuras mais venerandas da sciencia medica brasileira, era lente cathedratico jubilado da cadeira de anatomia da Faculdade de Medicina desta capital.

O extincto durante muitos annos clinicou no Rio, onde era operador, no hospital da Misericordia.

Gosando em todo o Brasil, nos centros medicos, de incomparavel conceito e cosideração, o professor Crissiuma era respeitado, tambem, nas mais gloriosas capitaes scientificas do velho mundo. Em Paris, para onde viajara por mais de vinte vezes, a sua palavra era de grande peso.

O professor Ernesto Crissiuma era progenitor do dr. Crissiuma Filho, director da Casa de Saude Crissiuma.

Em signal de pezar pela morte do antigo lente, a congregação da Faculdade de Medicina resolveu que não haverá aulas hoje. Além disto, designou uma commissão, composta dos srs. Silva Santos, Benjamin Baptista e Augusto Paulino para representa-la em todos os actos funebres.

Doenças dos olhos — o melhor remedio garantido é VISUOL. Deposito: Drogaria Dermol, rua 7 de Setembro, 99. (10829)

DO RIO GRANDE DO SUL

Porto Alegre, 12, — Communicam da cidade do Rio Grande, que a bordo do paquete "Itaquatia" seguiu para ahi, acompanhado de sua familia, o senador Carlos Barbosa.

Porto Alegre, 12, — Embarcou hontem em Montevidéo com destino aqui, uma grande companhia lyrica da qual faz parte a cantora patricia Zola Amaro, que trabalhará no Theatro S. Pedro.

Porto Alegre, 12, — Communicam de Bagé que a inauguração da 2ª exposição feira ali constituiu o verdadeiro acontecimento, pois inscreveram-se 4.934 animaes. A cidade apresenta grande movimento e os hoteis estão repletos. Presidiu o acto inaugural o intendente de Bagé, o qual convidou o deputado federal dr. Nabuco de Gouveia na qualidade de representante do ministerio da Agricultura, para presidir á sessão. O dr. Nabuco de Gouveia, após um discurso allusivo ao acto, declarou inaugurada a exposição feira. Espera-se que as vendas attinjam a 2.000 contos.

O deputado Nabuco de Gouveia, falando sobre a exposição mostrou a mais agradavel impressão classificando a actual exposição como a 2ª da America do Sul, vindo logo depois da de Palermo.

Porto Alegre, 12. — Chegou a esta capital a companhia Cibby Pinheiro, que estreará no Theatro Colyseu com a peça "O amigo de Peniche".

Porto Alegre, 12 — Communicam de Bagé que já começou o remate, na feira de animaes em exposição ali. As vendas até agora effectuadas já attingiram á importancia de 150:000$000.

Porto da Parahyba

—:—

O presidente da Republica examinou os desenhos finaes

O ministro da Viação e o inspector federal de portos, rios e canaes conferenciaram hontem, á tarde, com o presidente da Republica sobre a construcção do porto da Parahyba.

Os srs. Pires do Rio e Lucas Bicalho mostraram a s. ex. os desenhos finaes do projecto e respectivo orçamento, no valor de réis 8.457:000$000.

Esse projecto comprehende uma dragagem de 2.500.000 metros cubicos para abertura de um canal navegavel desde Cabedello até á cidade de Parahyba, em boas condições de conservação no leito do rio desse nome, com a extensão de 18 kilometros, largura minima de 60 metros e profundidade de seis metros, em maré baixa, perfeitamente demarcado com boias iluminativas que permittam a navegação a qualquer hora do dia ou da noite; um cáes acostavel com 250 metros de extensão e seis metros d'agua em maré baixa, servido por cinco guindastes de 11 e meio, e cinco toneladas, alcançando os armazens e as linhas ferreas; dois grandes armazens com 2.400 metros quadrados cada um, munidos de "charrots" electricos para distribuição das cargas por meio de linhas Decauville, cobertos com telhas e lanternins de venezianas e vidraças para arejamento e illuminação do interior.

O projecto prevê aliás a construcção de uma série de armazens externos a serem ligados ao cáes por linha ferrea nas condições do porto do Rio de Janeiro, o que augmenta consideravelmente a capacidade do cáes.

Approvado pelo ministro, o projecto já foi transformado em decreto, para a assignatura presidencial.

Estomago e Intestinos

consequencias morbidas e desagradaveis, obtem-se com garantia excellente bem estar e tranquillidade com o

Hemopeptone Medicamentally

A' venda, rua dos Andradas, 43 — Drog. Pacheco; em São Paulo, Baruel & C.ª. (12875)

Vingou-se!

Chegára a hora da vingança.

O guarda cancella aposentado da Central Sylvino Mendes, vendo o conquistador da sua mulher, Simplicio Antonio da Motta, pensou em castigal-o ali mesmo. E assim fez. Atirou-se, rapido, a elle, vibrando-lhe, no peito, uma facada.

Simplicio, o conquistador, recebeu os soccorros da Assistencia e Sylvino, preso por um soldado do Exercito foi recolhido ao xadrez do 23º districto.

Chocolate SÓ DELICIA

CATARRHO ?... TOSSE ?

Effeito maravilhoso com o

Bromotone Medicamentally (xarope)

A' venda, rua dos Andradas, 43 — Drog. Pacheco; em São Paulo, Baruel & C.ª. (12875)

O regresso dos romeiros que foram a Apparecida

A grande romaria organizada pelo vigario da Gloria, padre Luiz Gonzaga e que seguiram ante-hontem, com destino a Apparecida, em São Paulo regressou hontem em trem especial da Central do Brasil, ás 7,30 da noite.

Leucorrhêa (flores brancas) e inflammações das mucosas, em senhoras e meninas, só BLENOL cura com segurança. Deposito: Drogaria Dermol, rua 7 de Setembro n. 99. (10829)

O senador Ruy Barbosa em Palmyra

Palmyra, 12 — O senador Ruy Barbosa visitou hoje o grupo escolar Vieira Marques, sendo festivamente recebido por professores e alumnos. Falaram em nome do professorado o sr. Lindolpho Gomes, da Academia Mineira de Letras, e a professora d. Maria da Gloria, tendo o senador Ruy Barbosa agradecido.

As meninas Alayde Sampaio, Carlinda, Dulce e Albertina Halfeld, Maria Fagundes e Dulce Fernandes recitaram poesias, sendo esta ultima beijada pelo homenageado.

Segundo consta o senador Ruy Barbosa partirá para essa capital depois de amanhã, quinta-feira, pelo rapido.

"CIGARROS MISTURAS"

Manufactura esmerada de **LOPES SA' & C.**, são os melhores. **Rua Santo Antonio, 5|9.** (12612)

Perverso e covarde

Num destes ultimos dias, o lavrador Sebastião Pinto, morador na Vargem Grande, em Jacarépaguá, admittiu como empregado o individuo Eugenio Alves, cujo nome de guerra é "Pé de Rato".

Hontem, por motivos que a policia ainda não apurou devidamente, Sebastião teve um attrito com seu empregado e este o aggrediu a cacete, ferindo-o bastante. Em soccorro da victima, correu sua filha, a menor Vitalina, de 13 annos. "Pé de Rato", tambem, aggrediu a menina, vibrando-lhe uma navalhada no braço direito. Em seguida o covarde fugiu.

Sebastião e Vitalina receberam os soccorros da Assistencia e a policia do 24º districto abriu inquerito sobre o caso.

Sardas e rugas?

SABÃO RUSSO. (9373)

OS ADDIDOS DA FAZENDA

—:—

O presidente da Republica não attende á reclamação dos 4ºs escripturarios do Tribunal de Contas

O presidente da Republica indeferiu hontem á reclamação dos quartos escripturarios do Tribunal de Contas, a respeito do provimento, por um funccionario addido de Fazenda, numa vaga de 3º.

S. ex. fundamentou o seu despacho com as seguintes razões:

"Os quartos escripturarios do Tribunal de Contas reclamam contra o acto do governo que nomeou um funccionario de Fazenda, *addido*, para o logar de terceiro escripturario do mesmo Tribunal.

Pretendem os reclamantes que a vaga não podia ser dada senão a um delles, porque o regulamento do Tribunal de Contas lhes garante o accesso por força do concurso que prestaram e que é o unico meio de aferir a aptidão imprescindivel ao bom desempenho do cargo.

O actual regulamento do Tribunal de Contas (decreto n. 13.868, de 12 de novembro de 1919), dispõe, é verdade, no artigo 16, 2º: "*Só concorrerão ás nomeações de terceiros escripturarios os quartos escripturarios do Tribunal*, desde que tenham concurso na conformidade do paragrapho antecedente, *respeitado o direito dos actuaes quartos escripturarios que já têm concurso de segunda entrancia pelo regulamento annexo ao decreto numero 2.409, de 23 de dezembro de 1896*".

Mas uma lei posterior, a lei numero 3.991, de 5 de janeiro do corrente anno, artigo 67, n. 22, manda em termos imperativos aproveitar os funccionarios *addidos* nas repartições desta capital e dos Estados, "*dispensadas as condições previstas em regulamentos, se tiverem aptidão para os cargos em que forem aproveitados*".

Ora, é evidente que a lei de 1920 modificou o regulamento de 1919.

Podia fazel-o o Congresso? Sem duvida alguma, desde que pelo citado dispositivo regulamentar os quartos escripturarios *só podiam adquirir direito* ás vagas de terceiros depois de abertas as mesmas vagas.

Para que um funccionario *tenha direito adquirido* a uma vaga, a primeira condição é naturalmente que essa vaga exista. Emquanto ella não se abre, o funccionario terá uma *espectativa juridica*, não um *direito adquirido*, e o Congresso Nacional, portanto, é livre de alterar as condições de provimento do cargo. A lei garante ao lente substituto a nomeação de cathedratico. Nada impede, entretanto, que o legislador mande aproveitar um professor em disponibilidade na primeira cadeira *que vagar*. Ha exemplos disto e mais de uma decisão do Supremo Tribunal neste sentido. Ao 2º tenente, assim que attinge o numero 1 da escala, assegura a lei a promoção a 1º tenente pelo principio da antiguidade. Mas ninguem se lembrou jámais de contestar ao poder legislativo o direito de, *antes de aberta a vaga*, determinar que esta seja preenchida por outro criterio, como, por exemplo o do merecimento, ou mesmo de supprimir o posto de 1º tenente.

O conceito do *direito adquirido* tem-se ampliado entre nós em proporções desarrazoadas, com prejuizo para o Thesouro e para o serviço publico. Já é tempo de encerral-o dentro dos seus justos limites. O acto do governo aproveitando numa vaga de terceiro escripturario do Tribunal de Contas um funccionario de *Fazenda, addido*, que julga apto para o cargo, é um acto de moralidade administrativa, que se apoia em lei expressa, não offende direito de ninguem e consulta os interesses do Thesouro. Para quasi todas as repartições têm-se expedido actos analogos: nada justificaria uma excepção em favor do Tribunal de Contas.

Indefiro, pois, a reclamação."

ARSENICO BRANCO PURO

"Z. Werneck". — Casa Arens. — Av. Rio Branco, 20. (2160)

Caiu do trem

O menor Estanisláo Alves da Silva, de 17 annos, preto, hontem, na estação do Sampaio, caiu de um trem de suburbios, recebendo graves ferimentos pelo corpo.

Com escala pela Assistencia, Alves foi internado na Santa Casa, tendo a policia registrado o caso.

V. Ex. SOFFRE? Cure-se com plantas do HERVANARIO MINEIRO. (10800)

A SRA. ARTHUR BERNARDES CHEGA HOJE AO RIO

Bello Horizonte, 12 — Seguiram hoje para essa capital, pelo trem nocturno, a sra. Arthur Bernardes e o senador Mello Franco e senhora.

Si vous voullez des bons medicaments demandez. Pharmacia Dermol, R. 7 Setembro, 99. (10831)

Pisou num vidro

Albertina Gomes, preta, com 20 annos, solteira, cozinheira, moradora á rua Carolina n. 29, hontem, na rua Alice Figueiredo, no Riachuelo, pisou num vidro, recebendo um profundo golpe no pé direito.

A Assistencia medicou-a.

Elixir de Mastruço Bronchites, asthma e coqueluche. (12603)

Tentou matar-se

Hontem, á noite, Maria de Souza, de 22 annos de edade, casada, residente á rua S. Pedro n. 269, por desgostos intimos tomou creolina, sendo medicada pela Assistencia.

DR. ARTHUR DE ALMEIDA SEBRÃO, capitão de corveta, medico da Marinha, attesta que tem obtido bons resultados com o emprego do LUETYL em todos os casos indicados. (10889)

O presidente eleito da Parahyba em Maceió

Maceió, 12 — A bordo do vapor "S. Paulo", passou por esta capital o sr. Solon Lucena, presidente eleito da Parahyba, que desembarcou. S. ex., foi recebido a bordo pelos representantes do governador do Estado. No cáes receberam-n'o o governador do Estado, o deputado Mendonça Martins, o sr. Castro Azevedo, secretario do Interior e outras autoridades.

Após ligeiro descanço o sr. Solon de Lucena, seguiu, acompanhado das mesmas personalidades, em visita á estrada de rodagem do Norte, que desejava conhecer. S. ex. manifestou-se optimamente impressionado, tendo felicitado o governador do Estado pela execução do seu programma de solução da crise de transportes e de melhoramentos em todo o interior. Declarou o sr. Solon de Lucena, que ia para o governo da Parahyba tendo identica orientação.

ILEGIVEL.

turas, completa, ha mais de cinco annos! Afóra o citado 1º batalhão, mais nenhuma outra unidade poderia apresentar-se condignamente. Entretanto, apezar de tudo isso, depois de um anno de penosos esforços dos instructores, sempre estimulados pelo general Pessôa, a Brigada appareceu fulgurantemente em publico na parada de 7 de setembro, na qual formou com 3.000 homens, o maior effectivo com que ella se tem apresentado, até hoje, em formaturas.

O garbo, o luzimento, a disciplina e o brilhantismo com que ella fez a sua reapparição, foi manifestamente o maior triumpho que podia conquistar a fibra inquebrantavel e construtora do nosso chefe.

Melhoramentos materiaes e moraes — Bem sei que as paixões de grupo se fomem e forçam-no a esquecer tudo que se não relacione com o sentimento que o arrasta e escravisa. Todavia, não creio haja alguem na Brigada capaz de negar a magnitude e a excellencia da administração Pessôa. Administração honesta, norteada em sentimentos de justiça e tolerancia. S. ex., é sabido, colheu farta messe de ingratidões nesta corporação após a sua primeira administração, [illegible] com os rigores da critica impiedosa e injusta de zoilos e de iconoclastas. Mas, alguns annos bastaram para que a fecunda e brilhantissima administração de s. ex., exercida de 1910 a 1914, se fizesse sentir na Brigada, como sendo a mais economica, honrada e proveitosa que ella teve.

Alguem pensou em 1910, no voltar de novo o general á nossa frente, que s. ex. seria implacavel para com os seus mesquinhos detractores. Nada disso aconteceu, felizmente. S. ex. tem feito até hoje uma administração prudente, tolerante ao extremo, sem perseguições de qualquer especie, porque a maior preoccupação do digno militar que nos dirige é engrandecer a Brigada cada vez mais e demonstrar aos seus gratuitos desaffectos a nobreza e distincção do seu bello caracter.

Pode-se dizer sem receio, tantos são os melhoramentos introduzidos ultimamente na Brigada, que não ha nella uma só repartição, um só departamento que não sentisse os influxos progressivos da administração de s. ex. Tudo tem sido melhorado, reformado e ampliado.

Citemos, em passo accelerado, os principaes melhoramentos moraes e materiaes introduzidos pelo general Pessôa, aqui:

— Reduziu os empregos ao minimo para augmentar o descanso da tropa; creou a secção de recorte de fardamento para as praças, permittindo-lhes, gratuitamente, ajustarem os uniformes sob medida; estabeleceu, augmentando, as horas de expediente; marcou uniformes diarios para os officiaes e praças; intensificou a instrucção policial e militar, quasi extincta; regularizou a escripturação e a carga e descarga de artigos; fardou a tropa, levantando-lhe o moral; deu novo regulamento as barbearias dos batalhões, fixando-lhes os preços dos artigos que eram cobrados arbitrariamente; descobriu escandalosas falcatruas e regularisou o recebimento de dinheiros no prazo minimo de trinta dias; melhorou o fardamento dos sargentos; melhorou o serviço medico para officiaes e praças; melhorou e regularizou a distribuição dos apparelhos e objectos, acabando com os abusos, pois muitos officiaes davam-se ao luxo de terem em casa dois e tres á custa da Brigada, com prejuizo do serviço; estabeleceu o regimen da igualdade, não permittindo trabalhassem na mesma repartição o papá-official com o filho-soldado; valorizou o sargenteação, [illegible] creou as *celebres* caixas auxiliadoras [illegible] serviço de assistencia para o [illegible] particulares; determinou que nenhum castigo disciplinar fosse applicado sem que antes se verificasse "cuidadosamente a procedencia da accusação"; [illegible] diminuiu o tempo de serviço; restabeleceu o uso de pensões a [illegible] e reformou [illegible] a estatistica, levantando-lhes a estatistica, [illegible] e porte militar; [illegible] que tinham [illegible] melhorando-o; creou a estufa [illegible] a economia da materia prima da alfaiataria [illegible] da Brigada, dando-lhes excellente [illegible] da Escola Policial e [illegible] de Engenharia; [illegible] a officina de pintura [illegible] estufa da officina de pinturas; [illegible] carros, até os que eram [illegible] da brigada; [illegible] Citemos alguns [illegible] do Rio; creou uma officina [illegible] e melhorou a illuminação; creou os gabinetes medico-dentarios [illegible] concertos e fazem curativos e injecções; fez inaugurar [illegible] extraordinariamente; emfim tornou-se um infatigavel e sabio [illegible] para beneficiar a Brigada e seus membros.

Seria um nunca acabar, se para aqui transcrevesse tudo que esse chefe tem feito pela nossa Brigada Policial.

O esforço do general Pessôa não foi vão; esqueçido, por intermedio do nosso modesto matutino, deva saber o que [illegible] tem feito pela Brigada e a imperecivel gratidão.

Vae ser organizada a cartographia nacional

A chegada dos technicos europeus

Ha já dois dias que se encontram nesta capital, vindo ante-hontem pelo "Gelria", os technicos contractados, na Europa, pelo governo, afim de prestarem serviços ao Serviço Geographico Militar [illegible].

Reconhecidos competentes na materia encontram-se entre esses technicos os srs. Arthur Friherr von Hubl, organizador de serviços cartographicos; Augusto Pokorny, topographo; Carlos Gaksch, engenheiro; George Winter, consultor technico em materia de reproducção photographica.

Esses especialistas, até bem pouco tempo trabalhavam no Instituto de Cartographia de Vienna.

Sabemos que, como já officiamos [illegible] Exercito, a Estado Maior.

Foi hontem sepultado o corpo de mme. Raul Veiga, esposa do presidente do Estado do Rio

Realizou-se hontem, ás 10 1/2 horas da manhã, o enterro da esposa do presidente do Estado do Rio de Janeiro, dr. Raul Veiga.

O feretro, que saiu da rua Bambina n. 118, residencia do dr. Alfredo de Carvalho, cunhado da finada, foi conduzido até ao cemiterio de S. João Baptista, por grande numero de pessoas das relações da familia Raul Veiga, altas autoridades locaes e do visinho Estado do Rio e muitas outras pessoas da nossa sociedade e daquelle Estado.

Entre as pessoas presentes, vimos:

Dr. Raul Veiga, presidente do Estado do Rio; capitão Cunha Pitta, representando o dr. Epitacio Pessôa, presidente da Republica; deputado Lelio Veloso, deputado Mello Franco, representando o presidente do Estado de Minas Geraes; dr. Arthur Bernardes; dr. Pires do Rio, ministro da Viação; dr. Carlos Sampaio, prefeito do Districto Federal; Oscar Weinschenck e senhora, Domingos Mariano, secretario geral do Estado do Rio; dr. Agenor de Roure, secretario da presidencia; Gen. Tinoco, vice-presidente do Estado do Rio, desembargador Geminiano da Franca, [illegible] de Policia, Oscar G. Maia Forte, official de gabinete da presidencia do Estado do Rio; dr. Alfredo Pinto, ministro do Interior e Justiça; dr. Antonio Azeredo, vice-presidente do Senado e seu secretario, dr. Julio Barbosa; dr. Bueno Brandão, presidente da Camara e seu secretario, dr. Otto Prazeres; senador general Lauro Muller, senador Irineu Machado, deputado Felix Pacheco, director do "Jornal do Commercio"; ministro Leoni Ramos, ministro Guimarães Natal, ministro Godofredo Cunha, ministro da Cuba, ministro do Uruguay, secretario da legação da Belgica, representando o ministro, senhora ministra Robins de Schneidauer, representando o ministro dos Estados Unidos, senador Buarque de Nazareth [illegible] Correia da Veiga e senhora; Sylvio Leitão da Cunha, por si e pelo dr. Eugenio Lopes Rezende, representando a Camara Municipal de Petropolis. Pedro Lins representando o "O Seculo"; comandante Roberto Veiga e senhora, Luiz da Silva Pereira, dr. Crissiuma Filho, dr. Augusto Menezes e senhora, coronel Carlos Thomaz Pereira, coronel Queiroz Ribeiro, Jose Maria Gurgel, Pedro Chermont [illegible], Alberto Faria e senhora, G. Loureiro Rodrigues Torres, Lourenço Lengruber Filho, Vicente de Paulo, Arthur Menezes, Humberto Ferreira, Annibal de Carvalho, Edmundo Conrado de Carvalho, Faustino Esposel, dr. José Teixeira Portugal, Gustavo Martins, Geraldo de Rezende Martins, Elyseo de Alvares Freire, dr. Manoel Reis, dr. Orlando Mello, Gervasio Seabra, Teixeira de Barros, Eduardo Christofaro, Francisco Coffon, dr. Fernando Paranhos, Sylvio Paranhos, Francellio Barcellos, Chrystor Collect, Aureliano Barcellos, Theodor Marinho, Alfredo de Almeida, dr. Claudio Santo, Edmundo Pinto, Francisco Junior, por si e pelo dr. Raul Fernandes; Othelino Marinho, dr. Teixeira Soares, dr. José Joaquim Barbosa, commandante Antonio Jansuzzi, dr. Plinio Ribeiro de Castro, Cesar Braga, Domingos Ribas, Arnaldo Ribas, Aureliano Machado, deputado Raul Rego, Pedro Wasilacys, dr. Agabeda Graeff Collect, dr. Macedo Torres, Lino Collect, coronel Mattoso Maia Fortes, dr. Mauro Stodart, dr. Edmundo Stodart e familia, Gastão Braga, Alfredo Ruy Barbosa, deputado João Mangabeira, dr. Miguel Calmon, conde Paulo de Frontin, Eduardo Pedernéiras, Alves Wernech e senhora, dr. Franklin Sampaio, coronel Sebastião Heitor Paes Leme, Leonidas de Azevedo Marinho, general José Ribeiro Pereira, dr. Custodio da Silva Reis, Elias Faraldi de Pinho [illegible] Estado do Rio; dr. Leopoldo Teixeira Leite, Arlindo da Almeida, Aldemar Paranhos, Camillo Guerreiro, dr. Figueira de Mello, Teixeira Borges, F. Cap. Cezar Palhares, Rodolpho de Sodan Dantas, Piratininhos de Almeida, dr. Gilberto Pacheco, José Custodio Velloso, Baptista Tavares, Serapham José dos Santos, viuva Francisco N. S. Guimarães, dr. Adalberto Guimarães, dr. Lindolpho Motta, dr. Murilio da Costa Soares, Alcindo Soares, Aurelio Dondonzo, Jorge de Alencar, Mario de Alencar, Manoel José Machado, Oswaldo Lima, Nelson Sá Rego, Antonio Vicente Cavalcante, Francisco Baptista Paulo Netto, Eduardo Fernandes Pinto, Mario Gaspar, Raul Leitão da Cunha e senhora, J. B. Cato, Carlos de Figueiredo e senhora, Horacio Figueiredo e senhora, dr. José Almeida Soares, commandante Luiz Lopes Almeida, Ellen da Veiga e Almeida, Alvaro de A. Castro, Edgard de Almeida Soares, José Lemos Araujo, dr. Frederico Nunes, João Soares, [illegible] e senhora, viuva Rollemberg e filhos, José Joaquim Soares Pereira, viuva Roliemberg e filhos, Francisco do Rego Barros, Dagmar Mattos, dr. Alfeu Farias e senhora, Pio de Carvalho Azevedo, major Benjamin Pereira, major Barbosa Gonçalves, Lourival Oberlander, Antonio José Pinto Osorio, Ulysses de Mello, dr. Tavares Bastos, Carlos Vargas, [illegible] João Rodrigues Portes, dr. José Rodrigues Coelho, dr. Cyro de Azevedo, Arthur Velloso Freitas, João Valladares, Alexandre R. Figueiredo de Mello, Fernando Pinto de Carvalho, Eduardo Braga, Luiz de Figueiredo Martins e dr. Luiz Leopoldo Mearyim, dr. Eberard Lelis Tertio Rodrigues Fiuza, dr. Phelippe Nery Alberto Ferreira, dr. Luiz Tavares Ferreira, dr. Alvaro Marcondes, Juiz Octavio Mendes, dr. Tobias Moscoso, Frederico Burlamaqui, Luiz Bittencourt Menezes, dr. Almir Modesto, L. Monteiro, dr. Carlos Mariante, Lucas Bonifacio de Carvalho, dr. Pedro Duarte [illegible] Instituto de Protecção á Infancia de Nictheroy; Carlos Alberto Dodsworth, Jorge Rodrigues, Pedro Rabello, Viriato Dodsworth [illegible], Eduardo Souza, Sebastião Vieira Braga, [illegible] de Souza, dr. Francisco de Mello, Aurelio Lopes Rodrigues, dr. Antonio de Mattos, dr. Freire, dr. Joaquim Soares Pereira [illegible] e senhora, Oswaldo Santos, [illegible] Bertoldo Werneck, dr. Fabiano Lemgruber, Francisco Rodrigues, Octavio José de Carvalho, dr. [illegible], dr. Euzebio Torres Filho, [illegible] dr. Americo Manoel Moledo Ferreira Branco, dr. Azevedo Castro, Henrique Meyer, Octavio de Mesquita, Candido Seabra Filho, capitão José Elias Figueiredo, Antonio de Gomes [illegible], Franklin Bollo de Paiva, Luiz Pinheiro, Paulo Coelho [illegible], dr. José [illegible] de Almeida, dr. Galvão Bueno, dr. Miguel Cerqueira, dr. Cruz Sobral, dr. Mario Guimarães, Quirino Moraes, José Coelho da Costa, Eduardo Rebello, [illegible] Antonio Martins, Luiz Cesario de Almeida, Bernardino de Azevedo, Alfredo Nascimento, dr. José de Almeida, Correa de Araujo, José Perez Junior, dr. Mario Seixas, tenente Pereira Bastos [illegible] Cavalcante, dr. José Pires de Almeida, dr. Edmundo Carneiro, Josué Mascarenhas, dr. Oscar Lagoeiro, [illegible] Raul Veiga, recebeu da senhora Epitacio Pessôa telegramma; [illegible] Jorge Azevedo, dr. Edmundo Aguiar, Oscar Carneiro Ferreira, Antonio Carlos, Joaquim Pereira [illegible], J. Aroldo Limoeiro, José Jules, Antonio

A COLONIA HESPANHOLA SOLENNISOU A DATA DA DESCOBERTA DA AMERICA

Foram iniciadas no domingo passado e com grande enthusiasmo, os festejos que precederam a "Festa da Raça", que se realizou hontem, dia consagrado á commemoração da chegada das caravellas de Colombo ás terras do Novo Mundo. O programma da festa de hontem começou a ser executado ás 9 horas da manhã, com a chegada ao cáes Pharoux da officialidade do cruzador hespanhol "Reina Regente" e dos guardas-marinha que nelle fazem a viagem de instrucção. Tomando 20 automoveis, todos esses officiaes iniciaram o passeio pela cidade. Percorridos varios pontos a comitiva dirigiu-se para a Tijuca, onde visitou a Vista Chineza. Dirigiu-se em seguida para as Furnas, onde foi servido um "lunch". Depois percorreram a estrada da Gavea, avenida Niemeyer, Leblon e avenida Atlantica, dirigindo-se todos para a séde da Sociedade Hespanhola de Beneficencia, á rua da Constituição.

Pouco depois, compareceu na séde social o ministro hespanhol dr. Antonio Benitez y Fernandez, acompanhado do coronel Ramiro Fernandez Pintado, addido militar; sr. Julian Norman, e auxiliar de consulado, sr. Ricardo S. Perez, trocando-se os cumprimentos com o commandante e seus auxiliares do cruzador hespanhol "Reina Regente".

Em seguida a essa ceremonia, foi servido o banquete, de 160 talheres, que a colonia hespanhola offereceu aos officiaes e guardas-marinha do "Reina Regente". O "champagne" falou o ministro hespanhol, em nome da colonia hespanhola e a marinha de guerra da Hespanha. Em nome da colonia domiciliada nesta capital falou o sr. Antonio de la Cuesta, medico da sociedade. Agradecendo em nome da marinha hespanhola, falou o commandante do "Reina Regente", sr. d. Luiz Sanchez, que felicitou a directoria da Sociedade Hespanhola de Beneficencia pelo carinho dispensado á sua officialidade. A esse discurso respondeu o dr. Manoel Dias Martinez, presidente da Sociedade. Falaram mais os srs. José Delgado e Henrique Perez Molina.

O banquete terminou cerca das 4 horas, dirigindo-se depois a officialidade acompanhada pelos representantes da colonia, commissão de festejos e elevado numero de convidados para o Hospital Hespanhol, á rua Fonseca Telles, no Barro Vermelho, onde já se haviam realizado ao som de musicas, excursões por duas bandas militares, os exercicios de sport de campo, as exhibições cinematographicas, a representação theatral e o leilão de prendas, na presença da marinha hespanhola, que ainda appareceu as vestes caracteristicas usadas em sua terra e vestidas pelos seus compatriotas residentes nesta capital.

Um cadaver nas mattas do Trapicheiro

A policia do 17º districto foi informada, hontem, á noite, de que nas mattas do Trapicheiro, no morro situado no Alto da Tijuca. Um popular foi levar essa nova ao commissario de serviço, que, promptamente, acudiu ao local, tendo as providencias que o caso exigia. Tratava-se de homem de cor branca, com perto de 28 annos presumiveis, trajando calça de algodão, calças e camisa de meia, e chinellos. O cadaver tinha preso ao pescoço, um forte cordão, não restando duvida tratar-se de um suicidio.

Caiu de uma arvore

Mario de Azevedo, brasileiro, de 24 annos de idade, operario, da officina de projectis do Arsenal de Guerra, filho de Sebastião de Azevedo, residente á rua Villa Lazaro n. 35, situada ao lado do mesmo Arsenal, foi colher mangas, trepando numa arvore.

Vendo numa arvore um passaro, Mario ao subir até ao galho em que elle se achava, e quando ao procurar o passarinho, falseou o pé, caindo ao solo, recebendo na quéda graves ferimentos.

Do facto foi avisada a Assistencia, que o levou para o Posto Central o infeliz rapaz.

Ahi, quando recebia curativos, Mario falleceu.

No Templo da Humanidade

Realizou-se hontem, ao meio dia, no Templo da humanidade, á rua Benjamin Constant, uma solennidade em regozijo pela grande data historica e commemorativa do lançamento da pedra fundamental do mesmo templo. Para esta commemoração foi o templo artisticamente ornado de festões de flores e bandeiras de diversos povos, destacando-se entre essas insignias e pendões com a effigie de Isabel, a Catholica, Vasco da Gama, Fernando de Magalhães e outros navegadores, e busto de Christovão Colombo.

Perante numeroso auditorio, realizou o dr. Bagueira Leal a sua conferencia relativa ao grande acontecimento historico — a descoberta da America.

Quem aggrediu o açougueiro?

O açougueiro Freycinet Carlos dos Santos, morador á rua Domingos Fernandes n. 97, na madrugada de hontem, seguia pela rua Chamado Lima, quando dadas Luiz [illegible] estação do Rio de Janeiro, o aggrediu, contundindo-o em varias partes do corpo.

O aggressor, um desconhecido, praticada a aggressão, fugiu, tomando rumo ignorado.

Freycinet queixou-se ás autoridades policiaes do 23º districto e, depois, recebeu os soccorros da Assistencia.

Cinco inqueritos concluidos na 2ª auxiliar

O dr. Armando Vidal, 2º delegado auxiliar, vae dar hoje o competente destino aos seguintes inqueritos, concluidos, acompanhados dos respectivos relatorios:

— Ao juiz da 2ª vara criminal: do inquerito contra Rosa de Oliveira, accusada de ter attentado contra a Fazenda Nacional, [illegible] Hospicio, 271, tendo ficado apurada a contravenção do art. 399.

— Ao promotor criminal da Republica: do inquerito contra Antonio Ismenio Vasquez, accusado de haver praticado, em agosto ultimo, o crime do art. [illegible].

— Ao juiz da 2ª pretoria criminal: do inquerito contra [illegible] accusado de ter praticado o crime do artigo 377 [illegible] Baptista Vianna [illegible].

— Ao chefe de policia: do inquerito [illegible] Cavalcanti de Albuquerque, pela accusação do crime [illegible].

— [illegible]

PILULAS DO ABBADE MOSS

Para o estomago, figado e intestinos — Uma vida levou o Abbade Moss a cumprir o seu sacerdocio, alliviando a humanidade. Aproveitae os resultados dessa vida de estudos. Lêde os attestados da efficacia desse maravilhoso remedio.

Prisão de ventre-Indigestões - Dôres de figado

Cansado de soffrer do estomago, prisão de ventre e dôres no figado, seguidas de congestões que me deixavam á morte, deixei de tomar remedios, resignando-me aos crueis soffrimentos.

Dôres de cabeça, nevralgias, dôres nos rins, fastio, colicas, eram meus companheiros habituaes. Instado ultimamente para experimentar as PILULAS DO ABBADE MOSS, tive o extraordinario contentamento de vêr meu estado melhorar rapidamente, passando os primeiros dias sem dôres, sem prisão de ventre, animando-me até que confessei a mim mesmo nada mais soffrer.

Tão poderoso e rapido resultado conseguido unicamente com as PILULAS DO ABBADE MOSS, é digno de ser transmittido aos que soffrem, motivo pelo qual autorizo e peço esta publicação.

Carlos Aureo Camargo.

Em todas as pharmacias e drogarias. Agentes Geraes: SILVA GOMES & C. — Rua 1º de Março, 151 — RIO (12899)

Um armazem destruido pelo fogo

NA RUA LINS DE VASCONCELLOS, NO MEYER

Hontem, justamente na hora que o Meyer recebia o grande melhoramento que tanto aspirava a população dos suburbios — a inauguração do Posto Auxiliar da Assistencia Publica — o contingente de Bombeiros, aquartelado naquella estação, tinha aviso de que, na rua Lins de Vasconcellos, lavrava impetuoso incendio, num armazem de seccos e molhados, denominado "São Joaquim".

Tres minutos depois, se tanto, os autos rubros dos Bombeiros, a fonfonar e em disparada, abandonaram o quartel, a caminho do local do sinistro. Pouco demoraram no trajecto. Mas, ali chegando, quasi nada puderam fazer. As chammas, com uma rapidez inacreditavel, já haviam reduzido a cinzas todo o predio. Os destemidos soldados limitaram sua acção em apagar o braseiro e evitar que o fogo, que se havia propagado á casa vizinha, proseguisse na sua destruição.

Findo o serviço de extincção, os bombeiros tornaram ao destacamento.

A POLICIA NO LOCAL

Momentos depois de haver chegado os Bombeiros ao local do incendio, á rua Lins de Vasconcellos n. 317, ali, tambem, chegava a policia, representada pelo commissario Brandão, do 19º districto, que, antes de mais nada, tomou a preliminar providencia de mandar estabelecer o cordão de isolamento por uma força da Brigada, que com os soldados do Corpo de Bombeiros seguiam desembaraçadamente.

E só findo a acção dos bombeiros é que a policia iniciou propriamente o inquerito, procurando colher as informações para apurar a causa do incendio. E, assim, o commissario Brandão começou a suspeitar de logo, e por uma série de circumstancias, desse sinistro, que parece ser proposital. Por isso, a autoridade policial resolveu fazer deter o proprietario do estabelecimento incendiado, Manoel Barbosa de Oliveira, para ulteriores providencias.

O INQUERITO

No inquerito, que foi instaurado hontem mesmo, para apurar se esse incendio é ou não criminoso, prestaram declarações o dono do "São Joaquim" e sua empregada, a nacional Laurita Ferreira.

Manoel Barbosa de Oliveira sabia muito pouca cousa. Ás 12 horas fechara seu estabelecimento e saira. Quando regressou, encontrou-o em chammas. Tinha o negocio no seguro por 20:000$000, na Companhia Argus Fluminense, e o seguro por 18:000$000, na Sul America. Era só o que sabia.

Laurita Ferreira, a creada, disse que estava na cozinha, que ficava nos fundos do armazem, quando ouviu um estampido. Correu para a rua e viu que o fogo envolvia toda a casa. Deu o alarma.

O inquerito proseguirá hoje e a policia está em diligencias para prender o caixeiro do armazem, José Ribeiro, que até agora não foi encontrado.

Hoje, tambem, serão nomeados os peritos para examinarem os escombros.

OUTRO PREDIO ATTINGIDO

No predio n. 319, que, tambem, soffreu com o fogo, [illegible] reside a familia do sr. Francisco Vieira, que tem ali, nos fundos, uma pequena fabrica de [illegible].

O sr. Francisco teve alguns moveis inutilizados.

A ganancia dos herdeiros

O Dr. Jeremias teve hontem uma chamada para ver o velho commendador Mascarenhas, bastante doente. Lá chegando, o Dr. encontrou em volta do leito, uma multidão de parentes, que não sabiam o que fazer. Um [illegible] para perguntarem ao doutor [illegible] de Saúde [illegible] estava — Que seria de nós se elles morresse, doutor? [illegible] assim, e que [illegible] de que [illegible] minha profissão...??? (Os herdeiros ficaram [illegible]).

O doutor, sabendo que essa a borracha [illegible] Gomes [illegible] doença da [illegible] resfriados [illegible] e a vida.

Falleceu o actor Antonio Serra

Por telegramma hontem recebido nesta capital, sabe-se ter fallecido o actor Antonio Serra.

O artista, cujo passamento agora registramos, era um dos melhores elementos dos nossos theatros, sendo innumeros os seus bons trabalhos, especialmente no genero comico.

Tendo iniciado a sua carreira muito jovem, ao lado de Lucinda Simões, Antonio Serra desde logo adquiriu uma individualidade no nosso theatro, figura de destaque no meio artistico brasileiro. Percorreu quasi todo o Brasil, como simples contratado, e como emprezario, e ultimamente com Alexandre Azevedo.

Antonio Serra era de uma familia de artistas, irmão de Laura Corina e de Nathalina Serra.

A' hora em que recebemos a noticia apenas nos permitte registar o fallecimento de Antonio Serra, que ultimamente trabalhava no Trianon, indo partir para a Europa em busca de melhoras ao seu precario estado de saude.

Commemorando a descoberta da America

Um "meeting" nacionalista

Hontem, ás 5 horas da tarde, reuniu-se uma multidão que estacionava na praça Marechal Floriano Peixoto, em frente ao Theatro Municipal, o sr. Albuquerque Gondim realizou um discurso, reportando-se ao momento historico da chegada de Colombo ao Novo Mundo.

Terminando a sua oração, o sr. Gondim fez sentir aos presentes a necessidade de uma pratica de energico nacionalismo, do que resultaria a grandeza que jámais se deixaria de desejar, e o sucesso [illegible] que a reforma se encontrava [illegible] seus [illegible] patricios.

[illegible] de Noronha, Antonino Neves, Mario Groba, dr. Enéas de Castro, prefeito de Nictheroy, dr. Carlos Ribeiro, chefe de Policia de Nictheroy, dr. J. Rocha Miranda, Moledo Branco, pela Agencia Americana.

O dr. Raul Veiga, recebeu de s. m. o rei Alberto, o seguinte telegramma: "São Paulo. Tres minha d'apprendre triste nouvelle, la Reine et moi prions Votre Excellence de recevoir l'expression de notre profonde sympathie. — (a.) Albert."

[illegible] da senhora Epitacio Pessôa:

"Palacio do governo, Nictheroy. [illegible] por participar da saudosa Silvea a Dessa [illegible] — sinceros pezames de pesar. — (a.) *Mary Pessoa.*"

A EXCURSÃO DOS REIS DOS BELGAS

(Continuação da 1ª pagina)

de Flandres, teve dois filhos, Carlos que foi almirante de França, e Martim que passou para Portugal no tempo do rei d. Affonso V. Antonio Leme, corruptela de Lems, argilla), filho do precedente que muito se distinguiu nas tomadas de Arzilla e Tanger, teve em recompensa o fôro de Fidalgo da Casa Real, cujo brazão, o seguinte:

— "Em campo de ouro, cinco melros de preto, em santor, sem pés, nem bicos; por timbre um dos merlos do, escudo entre uma aspa de ouro".

O filho deste, Martim Leme passou-se para a filha da Madeira, onde o seu filho Antonio Leme, pelo casamento com d. Catharina de Barros, terceira neta de João Gonçalves Zarco, primeiro donatario e descobridor da ilha, uniu-se a illustre familia dos Camaras. Deste casamento nasceu o filho Antão Leme, tronco dos Lemes da capitania de S. Vicente, para onde, tambem veio seu filho Pedro com a mulher e os filhos Leonor Lems e Fernando Dias Paes.

2.º — Felippe de Bander Borg, nobre belga, foi embaixador dos paizes baixos junto ao rei de Hespanha; passou depois para Portugal, onde casou-se com d. Antonia de Campos. Deste casamento teve dois filhos, dos quaes, o mais moço, Filippe de Campos Banderborg, alistou-se como soldado voluntario, e veiu para o Brasil, onde casou-se em 1643 com d. Margarida Bicudo, tornando-se o tronco da familia Campos, de S. Paulo.

3.º — Francisco Taques Pompeu, natural de Brabante, dos estados de Flandres, da nobilissima familia de seu appellido, passou a Portugal, onde casou com Ignez Rodrigues. Deste matrimonio ficaram dois filhos, Francisca e Pedro Taques. Aquella casou-se com um fidalgo da Allemanha, pagem do real estandarte de d. Sebastião e este veiu ao Brasil, no caracter de secretario deste estado, em companhia de d. Francisco de Souza. Em S. Paulo, Pedro Taques casou-se com d. Anna de Proença, filha de Antonio de Proença, moço da camara do infante d. Luiz, tornando-se o tronco dos Taques, Pompeus e Castanhos.

Brasão de armas dos Taques: "Escudo partido em faixa, na primeira em campo de ouro uma aguia imperial de duas cabeças e sobre ella uma corôa real".

4.º — Cornelio de Arzam, natural de Flandres, homem estimado e de recursos, veiu á capitania de S. Vicente na companhia de d. Francisco de Souza (como Pedro Taques), para edificar os engenhos das minas da villa de S. Paulo. Isto consta do requerimento que fez em 1627 ao capitão-mór, em que pedia uma sesmaria, que lhe foi concedida, attenta a pobreza em que então se achava, por terem sido seus bens confiscados em consequencia da pena de ex-communhão contra elle lançada pelos jesuitas.

Em S. Paulo, casou-se com d. Elvira Rodrigues, filha do capitão-mór Martim Fernandes Tenorio de Aguilar.

Por esse simples apanhado podemos ver quanto esses 4 robustos troncos de raça flamenga, concorreram para a formação da "gens" [illegible]alista, que agora recebe em seu seio, vibrante de enthusiasmo o novo heroe de Flandres, como se o seu contacto viesse despertar na alma dos descendentes dos bandeirantes, caras reminiscencias ancestraes, por seculos adormecidas."

Os reis em Santos

S. Paulo, 12 — Conforme estava annunciado, realizou-se hoje a visita dos soberanos belgas á visinha cidade de Santos.

Cerca de 9 horas e 20 minutos, partiu da Chacara do Carvalho a comitiva excursionista, composta de doze automoveis.

Formado o cortejo, este dirigiu-se pela Alameda Barão de Limeira, Alameda Glette, Rua das Palmeiras, rua Senador Pereira, Largo do Arouche, rua do Arouche, Praça da Republica, rua Barão de Itapetininga, Viaducto do Chá, rua Libero Badaró, ladeira e largo de S. Francisco, rua Christovão Colombo, rua do Riachuelo, Praça João Mendes, largo 7 de Setembro, rua da Gloria, rua Lavapés, largo do Cambucy, avenida da Independencia, rua Thabor, rua Silva Bueno e Caminho do Mar.

Por todas as ruas em que passou o cortejo, os soberanos foram delirantemente acclamados pela massa popular que as enchia.

Ao passar o prestito pela fabrica Sacomann, na entrada do primeiro caminho do Mar, foram queimados muitos foguetes e morteiros, executando uma banda de musica a Brabançonne e o Hymno Nacional.

A seguir, diversas commissões regionaes de escoteiros, postadas no lado esquerdo da estrada distante tres kilometros do Ypiranga, no trecho Dr. Washington Luiz, prestaram honras militares aos soberanos e ao presidente do Estado.

Suas majestades se deliveram por algum tempo, apreciando o garbo com que esses futuros defensores da patria se apresentavam na formatura. Os jovens escoteiros cantaram, então, o hymno belga, sendo offerecidos por essa occasião ramalhetes de flores ao rei e á rainha, ao primeiro, pelos escoteiros de S. Paulo, e á segunda, pelos de Jahu'.

Chegando o cortejo a S. Bernardo, em frente ao predio da Camara Municipal, estava postada uma banda de musica, que tocou a Brabançonne e o Hymno Nacional, debaixo de grandes manifestações da população local, que atirou innumeras flores á passagem do carro real.

No Alto da Serra, devido á forte neblina que reinava desde S. Bernardo, agora transformada em verdadeira chuva, o grandioso espectaculo que dali póde ser apreciado, foi completamente prejudicado, não se vendo absolutamente nada. A descida da Serra, apezar das chuvas, foi feita devagar e sem novidade ou incidente, até Taboão.

A rainha Elisabeth, antes de chegar ao Alto da Serra, devido á chuva, trocou de automovel, passando, do torpedo em que se achava para um landaulet do palacio.

Os soberanos foram recebidos na entrada de Santos, no Taboão, por uma commissão das autoridades locaes, commandante do porto, capitão Wenceslão Caldas, commandante Assis Pacheco, da Escola de Aprendizes Marinheiros; commandante Pacheco de Assis, commandante da fortaleza de Itaipu's; deputados Azevedo Junior e Dias Bueno; sr. Julio Dineux, consul da Belgica em Santos, e grande numero de familias que, em automoveis, esperavam a passagem do cortejo.

Em frente do quartel policial, um grupo de moças offereceu uma corbeille á rainha, atirando sobre e soberana petalos de flores.

Achava-se então formado um piquete de cavallaria, sob o commando do tenente Salvador Pires, que prestou as honras militares, devidas aos soberanos.

Eram 12 horas e 12 minutos, quando os automoveis entraram em Santos.

O cortejo atravessou as principaes ruas de Santos, sendo que na rua de Santo Antonio estava uma enormissima massa popular, chegando do mesmo a impedir o transito dos carros, innumeros nesse momento, porquanto de instante a instante ajuntavam-se outros, vindos de todos os pontos da cidade e repletos de senhores e senhoritas.

Na praça da Republica achava-se formado o Tiro 11, com banda de musica, tambores e bandeira, que prestou continencia aos soberanos e ao presidente do Estado á passagem do prestito, tendo executado nessa occasião a Brabançonne e o Hymno Nacional.

O cortejo tomou depois a rua Senador Feijó e a avenida Anna Costa, até o parque Balneario, defronte do qual era enorme o numero de pessoas que aguardava a chegada dos regios visitantes.

No pateo fronteiro ao hotel estava formado, em linha, o Tiro Naval e os alumnos da Academia de Commercio.

Quando os soberanos desceram do auto, cerca de 200 alumnos da Escola de Commercio José Bonifacio entoaram o hymno belga, acompanhados pela banda do Corpo de Bombeiros. Depois de ligeiro descanso e feita uma pequena toilette, os soberanos dirigiram-se ao salão de recepção, onde foram apresentados e cumprimentados pelas autoridades locaes e grande numero de pessoas gradas.

Pouco depois, encaminharam-se os illustres hospedes para o salão de banquete: na frente, ia o presidente do Estado, que dava o braço á rainha; atraz, seguia-se o rei, o principe Leopoldo e suas comitivas.

Foi servido, após, no grande salão do hotel, aos soberanos, presidente do Estado e comitiva, um grande almoço, que durou cerca de hora e meia. No salão viam-se sete mesas, e na maior dellas, collocada em logar de honra, sentaram-se o rei, que tinha á sua direita a rainha, o sr. Washington Luis, a condessa de Caraman Chimay, e á sua esquerda, o principe Leoppoldo, a consuleza belga em S. Paulo, e o ministro Schneidauer.

Na segunda mesa á esquerda, sentaram-se o conde d'Oultremont, major Dujardin, o barão de Gofiné, consul da Belgica, sr. Charles De Viennois; commandante Guilhem. Em outra mesa sentaram-se o dr. Nolf, professor Sarolea, coronel Tilkens, dr. Adolpho Lutz, capitão Herculano de Carvalho, commandante Nobrega Moreira, dr. Raul de Sá Pinto e capitão Azarias Silva.

Na quarta mesa, acham-se, os srs. deputados Dias Bueno, Antoine Pirarts, director dos Armazens Geraes Belgas; Julio Donaux, vice-consul da Belgica em Santos; sr. Nascimento Junior, director da "Tribuna", da mesma cidade; dr. Nalace Simonsen; vice-presidente da Bolsa de Café; dr. Carvalhal Filho, sub-procurador geral do Estado; Armando Stockler, director geral da Prefeitura; Tristão Fonseca, director da Agencia Americana; Monteiro Brizola, do "Correio Paulistano", Paulo Duarte, do "Estado de S. Paulo", Ayres Camargo, pelo "Jornal do Commercio" e Hamilton Pinheiro, da "Platéa".

Na quinta mesa, sentaram-se: vereador dr. José de Souza Dantas, dr. Mario Pires, dr. Ibrahim Nobrega Campos, commendador Alfaia Rodrigues, capitão João Pedroso de Oliveira, capitão de mar e guerra Wenceslão Caldas, dr. Ulrico Mursa, dr. Paulo Silva, Alfredo Freire e Benedicto Pinheiro; na sexta mesa, sentaram-se: capitão de mar e guerra Assis Pacheco, João Gonçalves Moreira, dr. Heitor de Moraes, dr. Nilo Costa, Charles Murray, Armando Licht, conde Octavio Gloria, d. Francisco de Castro, coronel Manoel de Azevedo Sodré, e Manoel Augusto Alfaia; e na setima mesa coronel Pacheco de Assis, dr. Albertino Moreira, Oscar Lundqwist, Francisco Paim, J. Harrida e o representante do "Jornal da Noite".

Nesse banquete que foi offerecido pelo governo do Estado foi servido o seguinte menu:

"Barquettes á la Brabant; Roballo á la bresilienne; mignonette de dinde royale; betillons d'asperges á anversoise; Chateaubriand á la Valois; omellete au surprise et fruits, refrechies; vins; Piper, Heidsieck, Mont Chandon; aguas mineraes e licores.

Durante o banquete, uma orchestra sob a regencia do maestro E. Barbieri, executou o seguinte programma:

"1º — Marcha — "Liége"; 2º — Serenata — "Vider"; 3º — Symphonia "Guarany"; 4º — Fantasia — "Manon"; 5º — Intermezzo — "Thais"; 6º — Valsa — "Duchesse du Bal Tabarin"; 7º — "A Defesa do Brasil".

A' sobremesa, quando foi servido o "omellete au surprise", sahiu de dentro do mesmo, no momento em que delle se serviam os soberanos, um "tiefogo", lindo passaro vermelho, o que despertou grande curiosidade.

Os soberanos belgas foram saudados por um representante da Municipalidade, tendo o rei Alberto, num improviso, agradecido a saudação, dizendo que era muito grato ao governo do Estado por lhe ter proporcionado uma visita a Santos antes de seu regresso para Europa.

Após os discursos, a orchestra executou, respectivamente, a Brabançonne e o Hymno Nacional.

Terminado o banquete, os soberanos e sua comitiva, seguidos de uma longa fila de automoveis, emprehenderam um passeio até a praia Itararé, dali regressando á cidade, onde, dirigindo-se aos armazens das Docas de Santos, visitaram attentamente o armazem da Companhia Frigorifica.

Retomando os automoveis, suas majestades, sempre acompanhados por extenso cortejo, percorreram o Caes do Porto em toda a sua extensão.

Em homenagem aos soberanos, todos os navios ancorados embandeiraram em arco.

Finda essa visita, os reis dirigiram-se para os Armazens Geraes da Companhia Belga, onde foram recebidos e saudados pelo seu director, sr. Antoine Pireaerts, o rei em poucas palavras, agradeceu a essa saudação, fazendo votos pela prosperidade da Companhia.

Na occasião em que os soberanos se dispunham a visitar o estabelecimento, a senhorita Carminha do Valle em nome das moças santista offereceu á rainha Elisabeth um bello peso para papeis, constituido por uma linda turmalina rosa sobre um pedestal de marmore. A rainha agradeceu immensamente satisfeita essa gentil lembrança de sua visita a Santos.

Dali regressaram todos á estação para o embarque do regresso.

Afim de prestar as honras militares a suas majestades, o Tiro 11, sob o commando do sargento Alvaro Santos com a respectiva bandeira e banda de musica e cornetas formou no pateo fronteiro á estação.

O comboio real partiu com destino a S. Paulo ás 16 e 10 minutos, ao som da Brabançonne, e debaixo de calorosas acclamações da enorme multidão que enchia a gare da Ingleza.

Na estação do Alto da Serra foi offerecido um lunch aos soberanos e comitiva.

Quando a rainha desembarcava, as meninas Olga Blumen e Olivia Picchiello offertaram a sua majestade dois lindos ramos de flores.

Ao dirigirem-se os soberanos para o vagão, depois do lunch, um pequeno de 2 a 3 annos, em uniforme de marinheiro, perfilou-se, fez continencia, e offereceu um bouquet de violetas ao rei, que, tomando as flores, beijou carinhosamente o galante petiz, na mão.

A' saida do trem real, o grande numero de pessoas que tomava a gare, prorompeu em vivas aos reis e á Belgica.

Eram precisamente 18 horas e 20 minutos, quando o comboio deu entrada na estação da Luz, que se achava repleta de povo, tendo uma secção da Força Publica, postada na plataforma n. 2, onde se deu o desembarque, executado a Brabançonne e o Hymno Nacional.

Os reaes excursionistas eram esperados pelos drs. Alarico Silveira, secretario do Interior; Cardoso Ribeiro, secretario da Fazenda, ambos acompanhados dos respectivos officiaes de gabinete; dr. Gabriel de Rezende Filho, secretario da presidencia; tenente Tenorio de Brito, da casa militar do presidente do Estado; dr. Firmiano Pinto, prefeito municipal; general Celestino Bastos, commandante da 2ª região militar; coronel Soares Neiva, commandante geral da Força Publica; officialidade da mesma Força, da região militar e da 2ª linha do Exercito, além de innumeras outras autoridades.

No saguão superior da estação e nas escadas estavam varias senhoritas, portadoras de cestas de flores que foram atiradas por sobre os soberanos á sua passagem.

Em frente da estação, formou o 2º batalhão da Força Publica, sob o commando do tenente-coronel Quirino Ferreira, e na rua Mauá, estava postado o regimento de cavallaria e uma companhia de atiradores, os quaes prestaram as honras de estylo.

O carro dos soberanos foi escoltado até a Chacara do Carvalho, por um piquete de lanceiros que ia sob o commando do tenente Indio do Brasil.

Depois de chegados ao palacete Carvalho, os soberanos belgas fizeram um pequeno descanso, sendo logo depois servido o jantar.

O jantar de suas majetsades, realizou-se ás 19 e 15, após a chegada de Santos, sendo servido o seguinte cardapio:

"Consommé á la Princesse; Tonffle á la Salambô; Lombinho e linguiça a mineira; Djudonneaux aux marrons; Salade parisienne; biscuits glacés á la Sarah Bernard: doces brasileiros; fruits, vinhos: Chateau Iquien, 1905; Chateau Lorose, 1890; Mont Chaudon, 1904; Porto, 1815; Madeira, 1870; Xerez Velho.

Uma orchestra, sob a regencia do maestro B. Leal, executou magnificas peças.

Suas majestades de regresso a esta capital

S. Paulo, 12 — Cerca de 21 e 10 minutos o sr. Washington Luis, presidente do Estado e esposa, e suas casas civil e militar, dirigiram-se para a Chacara do Carvalho, onde foram buscar os soberanos belgas e sua comitiva, afim de conduzi-os á Estação da Luz, onde deveria realizar-se o embarque para o Rio de Janeiro.

Um piquete de lanceiros sob o commando do tenente Coriolano de Almeida, escoltou os carros reaes até a referida estação, em cuja frente formados o garboso 4º batalhão de caçadores do exercito, sob o commando do major Martins Cruz, e a terceira bateria do 4º regimento de artilheria montada, commandada pelo capitão Manoel Florenciano da Silva.

No saguão da estação aguardavam a chegada de suas majestades o general Celestino Bastos, commandante da 2ª região militar e o seu estado maior; general Nascimento Pinto, pelos veteranos da guerra do Paraguay; o dr. Alarico Silveira, secretario do Interior; dr. Cardoso Ribeiro, secretario da Justiça e seu ajudante de ordens, capitão Marinho Sobrinho; dr. Pinto Prates, representando o dr. Heitor Penteado, secretario da Agricultura; dr. Rocha Azevedo, secretario da Fazenda, acompanhado de seu ajudante de ordens; dr. Jayme Ferreira da Silva; dr. Jorge Tibiriçá, presidente do Senado; dr. Firmino Pinto, prefeito municipal; dr. Antonio Lobo, presidente da Camara dos Deputados; Charles Le Viennois, consul da Belgica e sua esposa; Lecoq, vice-consul da Belgica; coronel Soares Neiva, comandante geral da Força Publica, e seu ajudante de ordens; dr. Almeirindo Gonçalves, pela Camara Municipal; deputado Arthur Witaker, pela Camara dos Deputados; coronel Affonso de Carvalho, inspector da artilheria de costa da 2ª região; d. Adelaide Guedes Pinto de Mello e filha; coronel Christiano Kingelhofer, subchefe da 2ª linha do Exercito; barão da Bocaina; dr. Arthur Owen, dr. A. Sheldon dr. Francisco Campos; dr. Assis Ribeiro, director da Central do Brasil; dr. Ismael de Souza; dr. João Baptista de Souza, delegado geral; Antonio Fonseca; Mario Guastini; Mario Duarte, do "Estado de S. Paulo"; Nicolau Nazzo, do "Correio Paulistano"; Ayres de Camargo, do "Jornal do Commercio" e Tristão Fonseca, da Agencia Americana.

A' chegada do cortejo real as bandas de musica executaram a "Brabançonne" e o Hymno Nacional, sendo prestadas pelas forças, as continencias da pragmatica e os soberanos recebidos n'um verdadeiro delirio pela grande multidão de senhoras, senhorinhas e cavalheiros da nossa melhor sociedade que enchiam a vasta Estação da Luz. Na plataforma quasi não se podia mover, tal a agglomeração de povo que acclamava incessantemente os soberanos belgas, que agradeciam com sorriso e gestos ininterruptos.

Após o embarque de sua magestade e commitiva real bem como do dr. Alarico Silveira, secretario do Interior; coronel Eduardo Lejeune, official ás ordens do rei Alberto e capitão Azarias Silva, official posto a disposição do principe Leopoldo, os quaes acompanharão os soberanos até as fronteiras do Estado, o enthusiasmo chegou ao apogeu, sendo impossivel ouvir-se qualquer palavra, devido ao enorme e ensurdecedor ruidos provocados pelos continuos vivas á Belgica, aos reis e ao Brasil e pelas continuas palmas que se faziam ouvir por todos os lados.

Nesse momento, após receberem os votos de boa viagem do presidente do Estado que lhes falava em nome de todo S. Paulo, as bandas militares executaram pela ultima vez a "Brabançonne" e o Hymno Nacional Brasileiro, partindo o comboio debaixo daquella athmosphera ensurdecedora de manifestação de alegria.

Alem dos officiaes brasileiros que fazem parte da commitiva real, acompanham tambem os soberanos até Pinheiro os drs. Assis Ribeiro, director da Central do Brasil, e Ismael de Souza, chefe de locomoção da mesma ferrovia.

Os carros do trem real iam carregados de flores, offerecidas pelas nossas autoridades e senhoras paulistas á rainha.

OS DECRETOS DE HONTEM

—:—

OS QUE FORAM ASSIGNADOS NAS DIVERSAS PASTAS

Em virtude de ter de embarcar hontem, á noite, para Pinheiros, o presidente da Republica resolveu antecipar a assignatura de varios decretos, que seriam assignados no despacho collectivo de hoje. Assim, tendo s. ex. recommendado aos ministros que lhe mandassem os respectivos actos, foram hontem mandados publicar os seguintes:

Na pasta da Viação — Aposentando: Pedro Liborio de Almeida, no logar de inspector de 1ª classe dos Telegraphos e João Luiz Martins, no logar de fiel-recebedor da 2ª divisão da E. F. Central do Brasil: Abrindo o credito de 2.000:000$000 supplementar á verba 18 do art. 52 da lei n. 3.991, de 5 de janeiro de 1920. Transferindo, para a Association American Incorporated as concessões feitas em nome da Central and South American Telegraph Company. Prorogando o prazo para a construcção da E. F. de Tubarão a Ararangua, de que trata o paragrapho unico da clausula II, do contrato a que se refere o decreto n. 12.478 de 23 de maio de 1917, autorizando a Companhia E. F. S. Paulo Rio Grande, mediante o accrescimo de 11:926$062, sobre o orçamento approvado pelo dec. 13.241, de 16 de outubro de 1918, a executar o prolongamento do rumo de arrimo, da linha de S. Francisco, ao qual se refere o mesmo decreto, approvando o projecto e orçamento na importancia de 95:441$399, de canalização de agua potavel e para incendio necessaria aos armazens externos de numeros XIII a XVI, do cáes do porto de Santos; approvando os projectos e orçamentos para a construcção de um desvio e um posto telegraphico no kilometro 423.652 da linha de S. Francisco a Porto União, da E. F. São Paulo Rio Grande, na importancia de 33:049$005. Sanccionando a resolução legislativa que abre o credito de 10.766:665$900, supplementar á verba 6ª da E. de Ferro Central do Brasil.

Na pasta da Agricultura — Concedendo autorização á Sociedade Anonyma Kodak Brasileira Ltd. e á Sociedade Anonyma Bencoe Exporty Company para funccionarem na Republica.

Na pasta da Guerra — Sanccionando a resolução legislativa que autoriza a abertura dos creditos de 52:567$475, para pagamento da differença de vencimentos ao bacharel Elias Fernandes Leite, auditor de guerra da 1ª região. Promovendo: na infanteria: A coronel, por antiguidade, o graduado Eduino Carlos Carpenter e, por merecimento, os tenentes coroneis João Helecdoro de Miranda e Waldemiro Castilho de Lima; a tenente coronel, por merecimento, o major Marçal Nonato de Faria, e, por antiguidade, o graduado Luiz Irineu Ferreira de Mendonça; a major, por merecimento, o capitão Vicente Francellino de Albuquerque, e, por antiguidade, o graduado Octavio Fontes Pitanga; a capitão, por estudos, o graduado Joaquim Gaudie de Aquino Corrêa, por antiguidade, o 1º tenente Floriano Gomes da Cruz; a 1º tenente o graduado Ricardo Gaertner e os segundos tenentes João Hypolito Simões da Costa e Ignacio José Ribeiro.

Na cavallaria: a coronel, por merecimento, o tenente coronel Vasco da Silva Varella; a tenente coronel, por merecimento, o major Estevão Taurino Riograndense de Rezende; a major, por antiguidade, o graduado Setembrino Alves de Oliveira; a capitão, por estudos, o graduado Alcides Lauriodó de Sant'Anna; e a 1º tenente o graduado Roberto Carneiro de Mendonça.

Na artilheria: a tenente coronel, por antiguidade, o graduado Simeão Pereira Reis; a major, por antiguidade, o graduado Rodolpho Vossio Brigido e por merecimento, o capitão Alipio Bandeira; a capitão, o 1º tenente Candido Krebs, com antiguidade de 3 de janeiro do corrente anno e contando antiguidade de graduado de 3 de dezembro do anno passado.

No Corpo de Saude: a capitão medico o graduado Renato Hutt Baptista e o 1º tenente Euclydes Goulart Bueno. Graduando, nos postos immediatamente superiores: na infanteria, o tenente coronel Apolinario Pereira Bustamante; major Epaminondas Thebano Barreto, capitão José Jovino Marques Junior, 1º tenente Joaquim Furtado Sobrinho e 2º tenente Aristides Prado de Oliveira. Na cavallaria, o 1º tenente Arthur Vieira Guimarães e 2º tenente Edgard Cavalcante de Albuquerque; na artilheria, o tenente coronel Ticiano Corregio Daemon com antiguidade de graduação de 8 de setembro ultimo); major Francisco Olympio Corrêa e capitão João Buarque Barbosa Lima; no corpo de Saude, o 1º tenente medico Manoel Cezar Góes Monteiro.

Transferindo, na arma de infanteria, os tenentes coroneis João Jayme Pessoa da Silveira, do 3º batalhão de caçadores, Espirito Santo, para o 10º, tambem de caçadores, sem effectivo (Ponte Nova) e Joaquim de Cerqueira Daltro, do quadro ordinario para o supplementar.

Classificando, na arma de infanteria, o tenente coronel Heliodoro Sodré, no 3º batalhão de caçadores.

Um menor morre esmagado sob uma machina

A' rua Esperança n. 6 é estabelecida uma fabrica de sabonetes, fazendo parte da firma que a mesma explora, o sr. José Martins Pereira Sampaio, residente á mesma rua n. 22.

Hontem, apezar de ser dia de descanço, o sr. Sampaio attendia ao expediente do estabelecimento fabril, tendo consentido que ali fossem ter seus filhos, entre os quaes se achava o pequerrucho Air, de 4 annos de edade.

Uma grande desgraça, porém, não previra o industrial. Esse menor seu filho, quando em dado momento brincava com outras creanças, despreoccupado de qualquer perigo que estivesse imminente, foi colhido por um apparelho destinado á fabricação de sabonetes, peça de ferro pesando mais de 150 kilos, que apanhando em cheio o pobre menino, esmagou-o.

Seu pae, sabedor da triste occurrencia fez chamar um medico ao local do desastre, porém, em pura perda, pois Air tivera morte instantanea.

A policia do 10º districto teve conhecimento do facto, consentindo todavia que o corpo da victima ficasse na casa de seus paes.

Percentagens sobre cobrança executiva

O procurador geral da [illegible] Publica dirigiu o seguinte [illegible] ao delegado fiscal em A[illegible]:

"Communico-vos, para [illegible] fins, que o sr. ministro [illegible] cha de 7 do corrente, res[illegible] sejam abonadas, ao [illegible] procurador e mais serven[illegible] justiça federal nesse [illegible] percentagens a que têm di[illegible] termos do artigo 110, da lei n. 3.089, de 8 de janeiro [illegible] pela cobrança executiva [illegible] de 66:300$000 e 68:[illegible] posto sobre dividendo, a [illegible] pagamento foram condem[illegible] Companhias Progresso Al[illegible] e Alagôana de Fiação e Tecidos.

O despacho do sr. ministro [illegible] baseado no parecer, de 25 de setembro ultimo do sr. [illegible] ral da Republica e resolve:

a) que a expressão [illegible], a que allude o artigo 110 [illegible] n. 3.089, de 8 de janeiro de [illegible], não é empregada na accepção de pagamento definitivo, mas [illegible] *trada* para os cofres publicos [illegible] quanto o proprio artigo [illegible] que a percentagem é devida pela *cobrança* pela divida activa;

b) que cobrar é *arrecadar* [illegible] na technica fiscal, *recolher*;

c) que, sómente, as percentagens pela cobrança da divida a que se refere a letra *b*, do artigo [illegible] do decreto n. 9.976, de 21 de dezembro de 1912, é que serão pagas depois de findos os processos;

d) que sendo a cobrança em questão da especie de que trata a letra *a* do citado artigo 47, a solução do caso não interessa que tenha havido appellação das sentenças que condemnaram as companhias e que, nestes termos, percentagem é sempre devida aos que funccionaram nos executivos e devem ser pagos mensalmente;

e) que o decreto n. [illegible], de 21 de dezembro de 1912, expedido nos termos da autorização constante da letra *m* do artigo 1º da lei n. 2.544, de 4 de janeiro de 1912, foi approvado pelo de n. 2.8[illegible], de 31 de dezembro de 1913, artigo 76, que, alterando-o em outros pontos, manteve integralmente as disposições que interessam, acima referidas, como se vê do decreto n. 10.902, de 20 de maio de 1914, com força legislativa;

f) que, assim, o juiz, o procurador, o solicitador, o escrivão, o official de justiça, todos quantos hajam prestado serviço, por esses serviços que prestaram (argumento dos artigos 50 e 55, *ultima parte*, do decreto n. 2.544 e artigos 10 e 45, *in fine*, do decreto n. 10.902), adquiriram direitos a esses proventos que lhes devem ser abonados, na forma do que dispõem os mesmos decretos (artigos 55 do 1º e 43 do 2º)."

O que sobre os factos de hontem, á noite, diz o sr. Mauricio de Lacerda

O sr. Mauricio de Lacerda estava na avenida Rio Branco, quando se deram as correrias. Assistia a tudo, sem tomar parte no movimento, estando a um lado, de braços cruzados, em simples attitude de espectador.

Os factos todos se deram na sua presença. E, depois de tudo passado, o deputado fluminense, trocou algumas palavras com as autoridades policiaes, que haviam tomado parte no serviço de repressão á desordem dos manifestantes. Referindo-se á attitude dessas autoridades durante o conflicto declarou francamente que a policia havia andado bem...

— *Desta vez vocês tiveram razão* — disse mais ou menos o representante do Estado do Rio.

Concertos Risler

Volveu ás nossas plagas o eminente pianista Eduardo Risler. Saudoso do auditorio carioca, que sempre soube distinguir os verdadeiros artistas, que revel-o, para lhe conceder mais uma dos memoraveis sessões que, o anno passado, enaltecceram o nosso mundanismo musical.

Ponto de encontro foi o Theatro Lyrico, cuja fachada remoçára em leves retoques de alva pintura.

O interior do historico barracão Bartholomeiço, remoçado tambem, estava florido de juventude sadia, dessa juventude de saia curta, cabellos negros e olhos reluzentes, faces roseas e de dos ageis.

Risler, tocando num piano, para o qual pedimos alviçaras a um bom ferreiro da officina de Vulcano, renovou os enthusiasmos que se levantaram outr'ora, na sala do Municipal.

O programma não trouxe novidade alguma, porquanto era elle constituido de numeros já executados, aqui, pelo illustre artista.

E', todavia, de não escasso proveito para os estudiosos reouvirem peças cuja interpretação está entregue á autoridade de um mestre, ao gosto de um estheta; aos surtos de uma intelligencia superior.

Por isso, o publico, attento e absorto no desempenho do programma, mais uma vez recordou o Andante, o scherzo, a marcha funebre e o final da sonata em La bemol, de Beethoven.

Admirou o Maestro da sonata op. 111, do mesmo Beethoven, e apreciou sobremodo, o magistral pincel com que Risler coloriu a Arietta desse trecho, que, em mão, ou melhor, em dedos de pianista que se não chame Risler, chega a se transformar em uma interminavel execução.

Beethoven, ahi, devaneia, devaneia a perder a noção do tempo e das proporções, devaneia como um surdo, sem suspeitar sequer que não é qualquer pianista que consegue engabellar o auditorio e mantel-o insomne até ao fim da musica.

Risler teve a habilidade de prender aos seus dedos a sala, a seus dedos que faiscavam sonoridades kaleidoscopicas polychromas, e os espectadores [illegible] bravam em myriades de côres [illegible] nosas.

Na segunda parte, consagrada a Chopin, com o Nocturno em si [illegible] nor, Mazurka em la menor, [illegible] *pto* em la bemol e Ballada [illegible] nor, o piano, sensivel e [illegible] dedilhações caricioso, [illegible] damente em passagens altisonantes.

Liszt, com tres paginas: a L[illegible] S. Francisco, Estudo em Re [illegible] e Rhapsodia Hespanhola, encerrou o primeiro Recital do illustre Risler.

A valsa em dó sustenido [illegible] Chopin, foi concedida, após a [illegible] e á custa de muitos e muitos [illegible] de *bis*. A sua execução, [illegible] no modelo tradicional, [illegible] um protesto vivo e mui opportuno contra a pathologica e subversiva [illegible] tação que, ha poucas semanas, [illegible] tro pianista entendeu alardear [illegible] chechas do publico...

ULTIMA HORA

Francisco dos Santos Mesquita

(EX-NEGOCIANTE D[illegible] PRAÇA)

Viuva, filhos e [illegible] municam o seu fa[illegible] occorrido hontem [illegible] parentes e amigos [illegible] acompanhamento [illegible] que sairá, hoje, [illegible] te, ás 4 horas da tarde, [illegible] Assidubam n. [illegible] los), para o cemiterio de São Xavier.

Notas sociaes

ANNOS

Fazem annos hoje:
d. Leonor Palma, esposa do sr. Manoel Palma, do alto commercio desta praça;
— d. Maria Dolores de Lamare, esposa do almirante Jeronymo de Lamare;
— a senhorita Selva Coelho Furtado, filha do sr. Antenor Barbosa Furtado, empregado da Alfandega desta capital;
— o sr. Afro da Silveira Caldeira, empregado no commercio;
— o sr. Eduardo Lopes Martins.
— Otto de Andrade Gil, funccionario do Banco do Brasil;
— d. Laura Cardoso de Menezes Lago, esposa do capitão-tenente Manoel Lago;

—:—

Passa hoje o anniversario natalicio do sr. José Rosada, conhecido architecto e constructor. Por esse motivo os seus amigos prepararam-lhe significativa manifestação de apreço.

—:—

DR. RAUL DE MELLO — Passa hoje o anniversario natalicio do dr. Raul de Mello, um dos bons ornamentos da nossa classe medica.
O dr. Raul de Mello, cujos excellentes serviços em prol da humanidade soffredora são inestimaveis, vae ter a prova de quanto lhe é agradecido o Rio de Janeiro e quiçá o Brasil todo, por onde elle tem espalhado os mais extraordinarios [illegible] de doentes desenganados, mercê do seu maravilhoso Depurativo 920.

CASAMENTOS

Com a senhorita Judith, filha do commendador José Rainho da Silva Carneiro, do alto commercio desta praça, contratou casamento o sr. Quintino Pinheiro, industrial e pharmaceutico.

—⊙—

ALMOÇO

O sr. Legoux e os demais membros da commissão franco-brasileira, que trata no Itamaraty da questão do convenio dos navios ex-allemães cedidos á França, offereceram hontem no Sul-America um almoço, ao sr. Rodrigo Octavio, delegado do Brasil, na Assembléa da Liga das Nações, como despedida ao representante brasileiro que vae a Paris examinar essa questão.

A' mesa, sentaram-se os technicos da referida missão franceza, o almirante B. de Souza e Silva e o commandante Pires de Sá.

Offerecendo o almoço, o sr. Legoux, saudou a harmonia que sempre existiu entre as partes, exaltando os meritos do homenageado.

O sr. Rodrigo Octavio, agradeceu, salientando as sympathias dos membros da missão.

—⊙—

RECEPÇÕES

Na proxima quinta-feira não se realizará a habitual recepção da sra. Azevedo Marques, esposa do ministro das Relações Exteriores.

—⊙—

NA LEGAÇÃO HESPANHOLA

O ministro de Hespanha e a sra. Benites, offereceram ante-hontem um baile em honra da officialidade e guardas-marinhas do cruzador-escola "Reina Regente", no qual assistiram o principe Aimone, o corpo diplomatico, membros da Sociedade brasileira, a officialidade brasileira, ingleza e italiana, e as personalidades em destaque da colonia hespanhola.

—⊙—

VIAJANTES

— Pelo primeiro nocturno paulista chegaram hoje, a esta capital, os srs. deputado José Roberto Leite Penteado, Alfredo Motta, José Jordano, Arthur Albino, Clovis Bustos Santiago, Armando Teixeira, Clodomiro de Campos, dr. Durval do Amaral, Martins Corrêa, José Mortari, Franklin Camargo, Nicola Rosa, Boaventura Pacheco, Delfim de Araujo, Aldrovando da Graça, Did Abrahim, Antonio Pereira da Silva, João F. do Valle e senhora, Costa Monteiro, Antonio Dias, Martinho Ferreira, Everardo L. Muller e senhora, dr. Armando Vasconcellos e senhora, Miguel Flexa, Marques Porto, Teixeira da Silva, Martins Costa, Antenor Ribeiro, Roberto Kutschat e Carlos Ebert e familia.

Pelo comboio de luxo chegarão mais os srs. José Severo, Horacio Cartier, Gustavo Pinfildi, sra. E. Mangirini, Juvenal Amaral e familia, dr. Arnaldo Villares, João Fonseca Costa, J. Leopoldo, José Coimbra, Ary de Almeida e senhora, Brandão de Oliveira e senhora, A. G. Dias Sobrinho, deputado Carlos Garcia, dr. Sampaio Coelho e senhora, Raul de Carvalho, sra. Mario Guastini, Herculano Anhaja, José de Queiroz Ferreira, coronel José de Souza Ferreira, deputado Manoel Cillaboim, A. J. Byinghton, Roswell Brwn Whidden, Garibaldi Freire e Feliciano da Rocha.

—⊙—

FALLECIMENTOS

No carneiro n. 763, do cemiterio da Ordem do Carmo, foi hontem á tarde sepultado o sr. Avelino Alonso Gil, ex-director do Club dos Fenianos, onde era conhecido por "Tarragona".

Contando grande numero de amigos no commercio desta praça, de que tinha feito parte muitos annos, o seu enterramento foi muito concorrido, tendo-se feito representar o Club dos Fenianos, por uma commissão de directores e grande numero de socios.

Innumeras corôas cobriram o feretro.

— Sepultaram-se hontem no Cemiterio de S. Francisco Xavier: Anna Rita Barros e Vasconcellos, rua Valparaiso 24; Hugo, filho de Alfredo Rodrigues dos Santos rua Barão Dimond, 2; Julio, filho de Manoel Jacintho da Silva, Morro da Travessa Affonso s/n; Argemiro, filho de Paulina Ferreira Muniz, rua Barão de [illegible] [illegible]

— No cemiterio de S. João Baptista: Orlanda Martins Rocha Veiga, rua Bambina 118; Manuel Antonio de Carvalho, Santa Casa; Ricardina de Almeida, Hospital Allienados; Nelson, filho de Rodolpho Grosso, rua da Lapa 25; Juracy, filha de José Medeiros, rua Francisco de Andrade 11; Alfredo Joaquim de Castro e Domingos Jorge Coelho, Beneficencia Portugueza; Mercedes A. Fernandes, Lavradio 176; Samuel, filho de Samuel Ferreira Sanos, rua Guanabara 31; Dora, filha de Maria Julia, rua S. João Baptista 110.

—⊙—

MISSAS

Rezam-se as seguintes por alma de:
D. Maria Thereza Leite Boa Vista, ás 9 horas, na capella do Asylo Isabel; Manoel Ernando da Veiga, ás 7 1/2 horas, na egreja do Sagrado Coração de Maria, (no Meyer); Egberto Magalhães Sabrosa, ás 9 1/2 horas, na egreja de S. Francisco de Paula; J. A. Menezes, ás 9 horas, na egreja de N. S. da Salette, em Catumby; Maria Ambrozina de Castro Nascimento Moraes, ás 9 1/2 horas, na egreja do Santissimo Sacramento; d. Maria Magdalena S. J. Guedes, ás 9 horas, na matriz de S. Francisco de Paula; Porcina Maria da Conceição, ás 10 horas, na egreja de N. S. das Dores do Andarahy; José Ferreira Monteiro Dias, ás 9 1/2 horas na egreja de São Francisco de Paula; Alfredo Cid Gonçalves, ás 9 1/2 horas na egreja de S. João Baptista da Lagoa; Targino Ribeiro, ás 10 1/2 horas, na egreja de S. Francisco de Paula; Esther Ferreira Waddington, ás 9 horas, na egreja de N. S. do Amparo, Cascadura. (1881)

ARTE AO ALCANCE DE TODOS

Reproducções de quadros celebres dos maiores pintores mundiaes

Em exposição na CASA EDISON

A preços excepcionaes — Rua do Ouvidor, 135 (1208?)

A commemoração do 12 de Outubro em Porto Alegre

Porto Alegre, 12 — A data de hoje tem sido condignamente commemorada nesta capital. Os edificios publicos tem a bandeira nacional hasteada nas respectivas fachadas e illuminação á noite, bem como muitos particulares.

Em diversos collegios as professoras preleccionaram sobre a data.

AVISO

Sómente durante esta semana, effectua-se uma venda extraordinaria de modelos para verão, a preços excepcionaes. Vestidos de cambraia de linho e de tecidos de algodão, desde 64$000. Vestidos de foulard de seda e de outros tecidos finos, desde 96$000.

"FAZENDAS PRETAS"

141 — Avenida Rio Branco — 143 (1294)

RENOVAÇÃO DE QUADROS ANTIGOS

e qualquer pintura a oleo. A Casa Vieitas dispõe de bons artistas e material para este fim. Rua da Quitanda n. 99. (1881)

DOS ESTADOS

MINAS GERAES

Caratinga. — Foi solemne e festivamente inaugurada, a 27 de setembro p. passado, a estação telephonica de Vargem Alegre, no districto de Entre-Folhas. [illegible]

[illegible] Entre-Folhas. Antonio dos S. Vieira, sub-delegado de policia e seus auxiliares, dos Santos, Francisco [illegible] Franco, Sebastião de Almeida Franco, Reginaldo Machado da Silva, Machado, Latyl da Silva Lisbôa, commerciantes: João Pedro dos Santos, Isaltino Rodrigues Lutembarck, Antonio Gomes da Silva, Evencio Moreira, Manoel Gonçalves Ribeiro, Elydio Pedro d'Oliveira, representado pelo sr. Mario Dutra, José Gomes de Paiva, por seu filho José [illegible]; fazendeiros: José Pedro Lopes, Antonio Nicolau Rodrigues, José Silverio Mendes, Pharo Orestes de Souza, João Damasceno Ferreira, Alcides Moreira Guanabara, José Maria de Alcantara e Conegundes de Moraes e muitas familias e pessoas, cujos nomes nos escaparam.

A todos serviu-se cerveja, trocando-se na occasião brindes em honra ao progresso de Caratinga. [illegible] da Vargem Alegre animada soirée dansante, que foi de alta magnitude.

— A's 5 horas da tarde, de 30 de setembro falleceu na sede do districto de Entre-Folhas o sr. [illegible] Alves de Faria, recentemente vindo do Rio. [illegible]

— Foi sepultada no dia 1º deste mez, no cemiterio de Entre-Folhas, d. [illegible] de Jesus, esposa do sr. Antonio Moreira de Souza, fallecida a 30 de setembro.

— No districto de Ipanema, em casa de seus paes, major Firmino da Silva Araujo e dona Maria da Conceição Silva, falleceu a intelligente menina Ninina Araujo.

Anniversario — A' 28 de setembro, celebrou seu anniversario natalicio, d. Esmeralda Campos Bittencourt, esposa do sr. Antonio Ildefonso Bittencourt, e distincta professora no Grupo Escolar de Caratinga. (*Do correspondente.*)

Um facto que se repete quasi todos os dias

Porto Alegre, 12 — A gerencia do *Correio do Povo* recebeu de Nova York, enviada pelo "The National City Bank dali, uma carta cujo enveloppe foi assim subscripto: "Redactor do *Correio do Povo* — Andradas 138 — Porto Alegre — Cuba."

Commentando o facto diz o *Correio do Povo* que assim acontece, não só com Porto Alegre, mas até mesmo com o Rio de Janeiro, e S. Paulo. Para nós — diz aquelle jornal — tais factos não deixam de ser bastante deprimentes. O que sabem lá fóra é que o Brasil existe, mas ignoram absolutamente onde elle fica.

Na Delegacia Fiscal no Rio Grande do Sul

Porto Alegre, 12 — O delegado fiscal aqui, attendendo ao grande atrazo em que se encontram os processos das folhas de pagamento dos empregados que percebem pagamento por via da mesma repartição, resolveu prorogar o expediente da Contadoria até ás 5 horas. Esse novo horario entrou em vigor hontem mesmo.

O senador Abdias

Maceió, 12 — A bordo do *Manáos*, passou por aqui o sr. Abdias Neves, senador pelo Piauhy.

Fallecimento de um magistrado alagoano

Maceió, 12 — Falleceu hontem o dr. Luiz de Conceição [illegible] de Palmeira dos Indios, sendo sua morte muito sentida.

80$, 90$ e 100$

(4030)

Ternos de casemira ingleza, pura lã, preto ou de côr, sob medida.
ALFAIATARIA PARIZ
Mudou-se da rua Uruguayana 78, para o n. 52
(Não tem filial)

Na Escola Normal de Bello Horizonte

Lições através de exhibições cinematographicas

Bello Horizonte, 12 —Foi inaugurada hoje, o salão de exhibições cinematographicas da Escola Normal desta cidade, mandado installar pelo actual governo. O salão tem 134 metros quadrados, com capacidade para 400 pessoas, e é destinado á exhibições de films didacticos, aspectos geographicos, biologia, physica, chimica, botanica, etc., por meio de machina "simplex", permittindo pose para os professores explicaram as projecções.

Assistiram ao acto da inauguração o sr. secretario do Interior, dr. Affonso Penna Junior; o prefeito Vaz de Mello, representantes do presidente do Estado, das secretarias das Finanças e da Agricultura, chefe de policia, corpo docente da Escola, todas as alumnas, professorado primario, muitas familias da nossa alta sociedade e outras pessoas.

As installações foram feitas pelo dr. Roque Aeixeira, engenheiro do Estado.

Antes da inauguração o secretario do Interior visitou demoradamente todas as dependencias da Escola, que é uma das mais bem dotadas do Brasil.

Após ao acto de inauguração os teams de basket-ball, compostos de alumnas da Escola Normal, disputaram um match, revelando perfeito trenamento no sport.

Um chefe de trem aggride um praticante de conductor

A scena se desenrolou dentro de um trem de suburbios, o S. U. 102. Seus protagonistas foram dois funccionarios da Central, o chefe do alludido trem, Carlos Pacheco da Cunha, e o praticante de conductor Alvaro Candido de Souza.

Por uma questão de serviço, entre o chefe Pacheco, que por mais de uma vez já prestou contas á policia, e o praticante Candido surgiu um atricto que rapidamente tomou vulto e terminou por Pacheco aggredir Candido a soccos.

Este apresentou queixa á policia do 23º districto.

Pacheco está sendo procurado.

Desastrada experiencia de um "chauffeur"

O chauffeur João Moreira, que é tambem mechanico, saiu hontem, á noite, em experiencia com o auto n. 293, ganhando a Avenida Wilson. Com extraordinaria velocidade, passava o vehiculo quando, bem defront do velho predio que serviu de estabelecimento de banhos, foi colher tres pessoas que assistiam o pessoal a nadar e remar. Saíram feridos, assim, o menor de 15 annos Antonio Pinto da Silva Junior, residente á rua da Lapa n. 51, Plinio Cunha, de 20 annos, solteiro e residente á rua V. de Guaratiba n. 206 e o maritimo francez Amadeu Julien.

Todos elles foram levados á Assistencia, de onde os dois ultimos foram removidos para a Assistencia e o primeiro para a Santa Casa, em estado grave. O menor Antonio Pinto, teve serias contusões, pois foi imprensado entre o auto e uma parede.

O chauffeur do 293 foi preso em flagrante e autuado no 5º districto.

Um ébrio atropelado

Completamente alcoolizado, passava hontem, á noite, pela rua do Passeio, Florindo Ferraz, de 52 annos, solteiro, quando foi atropelado pelo auto n. 3558, que o feriu. O infeliz recebeu soccorros na Assistencia e retirou-se para sua residencia.

O chauffeur do auto, segundo apurou a policia nenhuma culpa teve.

THEATRO PHENIX

Arrendatario Djalma Moreira.

Empresas Cinematographicas Italianos reunidas Aurelio Bocchino & Camerata & Masoigrande

Tão grande foi a acceitação por parte do publico, com o nosso systema de apresentar cinco *films* em um só dia, com um horario de modo a permittir a escolha, que resolvemos ainda hoje, continuar nesse systema, apresentando um outro programma digno dos maiores elogios, obedecendo ao seguinte

HOJE

HORARIO

1.30 — Pé de anjo — engraçadissima comedia.
2.10 — Paixão Slava — protagonista DIRCE MARCELLA.
3.25 — Pé de anjo.
4.05 — Reis no exilio — interprete LOLA VISCONTE BRIGNONE.
5.20 — Pé de anjo.
6.00 — O Principe do Impossivel — RUGGERO RUGGERI.
7.05 — Pé de anjo.
7.55 — Paixão Slava — protagonista DIRCE MARCELLA.
9.05 — Pé de anjo.
9.50 — Mão Vermelha — protagonista LYDIA QUARANTA.

Nota — Cada sessão compõe-se):(de dois bellissimos films):(

HOJE

A empresa acaba de receber o monumental *film*

«O SAQUE DE ROMA»

o maior assombro cinematographico deste anno. Brevemente será elle exhibido neste theatro.

Cadeira .... 1$000 (I 1335)

EVANGELINA

O poema de todos conhecido da lavra do immortal Longfellow. MIRIAM COOPER — a graciosa estrella dos mil encantos. FOX — a incomparavel marca americana

PATHÉ - AMANHÃ - IDEAL

V. não teve o honroso prazer de acompanhar SS. MM. os Soberanos Belgas em suas visitas e excursões. Exija, pois, que o cinema de seu bairro, de sua cidade, ou da sua villa exhiba os minuciosos, nitidos e interessantes films das regias excursões e visitas porque a FOX FILM fez acompanhar SS. MM. pelos seus melhores operadores e já tem promptos mais estes films:

"Visita ao Pão de Assucar e a grande parada sportiva em honra a SS. MM.".

"Excursão ás encantadoras cidades serranas, Therezopolis e Petropolis"

"Excursão ao Estado de Minas Geraes".

"Excursão ao Estado de São Paulo".

FOX FILM CORPORATION. End. Tel. FOXFILM.

7 Rua da Quitanda
C. Postal 989
RIO DE JANEIRO.

7, Rua Sta. Ephigenia.
C. Postal 1418
SÃO PAULO

CINEMA ATLANTICO

Rua Copacabana, 580

HOJE - Apresentamos um grande e bello programma, com dois soberbos films SELECT

ALICE BRADY

no magnifico film

A sua cara metade

Lindo trabalho de luxo e de emoções, em que ALICE BRADY desempenha dois papeis em que ha Duas almas humanas de caracter differente em corpos gemeos

CONSTANCE TALMADGE

é a mais mimosa, a mais graciosa e a mais meiga artista da SELECT PICTURES, em

FELICIDADE A' LA MODE

é um romance lindo — Um film de luxo — Um trabalho attrahente.

GAUMONT JORNAL-Actualidades

CINEMA PARIS

Hoje — Ultimo dia deste magistral programma! — Hoje

Duas primorosas producções inéditas dos mais afamados editores italianos e allemães!

Roggero Ruggeri, *o brilhante comediante italiano e* Elena Makowska, *a notavel* etoile *slava, no magistral trabalho*

O PRINCIPE DO IMPOSSIVEL

6 longos e interessantes actos de maxima perfeição, da Itala Film

Pola Negri, *a victoriosa actriz allemã, a inconfundivel interprete de* Madame Dubarry, *na protagonista da peça*

MÁNIA

5 grandes e soberbos actos, cheios de emoção, da Onion-Film

Amanhã—Mais um trabalho de grande successo! **Maria Hubner, Vittorio Pieri** e Nepoti, tres brilhantes artistas italianos, nos principaes papeis d'**Os Saltimbancos,** 6 magnificos actos da GLORIA-FILM. No mesmo programma figurará outro FILM de garantido exito!

ELECTRO-BALL-CINEMA — Empresa Brasileira de Diversões

51, Rua Visconde do Rio Branco, 51

A mais popular e querida casa de diversões desta capital

HOJE — Programma novo — HOJE

Sorte no Jogo

E' um soberbo drama em seis partes da Paralta-Plays — Protagonista WARREN KERRIGAN

Ping-pong, bilhares e outras diversões
Artistica e abundante illuminação electrica
Ao Electro-Ball-Cinema!

As diversões começarão ás 5 horas da tarde. (I 1352)

Cinema OLYMPIA — Rua Visconde do Rio Branco 53 — Teleph. C. 5057

HOJE, UM PROGRAMMA VARIADISSIMO DE GARANTIDO SUCCESSO! — HOJE

Do elenco da Universal-Film, apresentamos o mais completo e apreciado dos artistas: — HARRY CAREY

O famoso interprete de tantos e inexqueciveis lavores, reapparece simplesmente incomparavel, no desenrolar do grandioso film: O TALISMAN DO AMOR

Drama em 5 actos magnificos cheios de enlevo e extraordinarias sensações, sobresaindo como nunca a arte perfeita e empolgante do querido protagonista.

No mesmo programma apresentamos o Rei do Riso, o inimitavel creador da fina graça: — MAX LINDER

Excessivamente comico atravez a engraçadissima comedia intitulada:

Victima do quinino

Dois actos que vos transportarão á continua e franca gargalhada, produzidos por Pathé-Frères.

Ainda neste programma mais um film de irresistivel risibilidade

O PADEIRO PADINHA

No qual o principal protagonista é o extraordinario LEÃO da Universal — 2 actos de comicidade unica, situações e disparates sem conta!

Amanhã — UM ESPECTACULO ESTUPENDO!!!...

Reapparece o incomparavel William Farnum na sua ultima e magnifica creação — O ORPHÃO — Seis actos sublimes da Fox Extra-Special! No mesmo programma a mais graciosa das estrellas da Paramount-Arteraft — VIVIAN MARTIN — em O SORRISO DA FORTUNA — 5 actos encantadores, desenrolados sobre uma dolorosa historia de uma pequena romaica! (I 1359)

CINEMA IRIS

Rua da Carioca, 49 e 51 — Empresa J. Cruz Junior - Telephone 4152 Central

HOJE e amanhã, o 3º e 4º episodios do film de aventuras que tanto successo alcançou

CAVALLEIROS DA LUA

E' seu protagonista o [illegible] ART ACCORD.

Completa o programma o grandioso trabalho de VIVIAN MARTIN.

INNOCENCIA

Drama em 5 actos bellissimos e de grandes emoções.

SEXTA-FEIRA — O sensacional [illegible] — PE' DE ANJO e mais o drama LANCES DA FORTUNA — por HOOT GIBSON. (I 1370)

A VIRGEM DE STAMBOUL

E' o grande film de 1920

Porque o seu enredo é empolgante:
e a sua photographia é impeccavel;
o seu desempenho é artistico e magistral;
os seus scenarios são deslumbrantes,
e ainda mais porque o papel principal é vivido pela joven artista PRISCILLA DEAN

Edição da UNIVERSAL, que será apresentado no

Cinema Central (da Empresa Pinfildi) no dia 20 de Outubro

Cine Theatre America

PRAÇA SAENZ PEÑA — TELEPHONE VILLA. 4575

Fox Film Corporation — PROGRAMMA CHIC — SO' HOJE — Metro Pictures — Successo

ACTUALIDADES Fox — Ultimo numero-Ultimas noticias

Mutt & Jeff — Caricaturas animadas — Sopa Musical

A terrivel embarcação ou a Barca Funesta

CINCO actos pela grande tragica americana MADLEINE TRAVERSE, estrella da Fox Film Corporation

NÃO TE RECORDAS

Da marca Metro Pictures que apresenta um dos trabalhos de valor do artista EMILY STEVENS

Este programma apesar de SER um dos melhores será exhibido só um dia.

Nas soirées das quartas-feiras, as creanças até 10 annos ENTRADA GRATIS. Quando acompanhadas.

UMA NOTA AGRADAVEL. — Avisamos ao distincto publico que d'ora avante, todos os films extras, que exhibirmos, serão passados a preços communs. Com isso a empresa dá uma prova de que não poupa sacrificios em prol dos seus innumeros frequentadores.

Outrosim, participamos, que, para os nossos programmas tornarem-se mais variados, em todos elles exhibiremos uma das esplendidas comedias pertencentes á série um milhão de dollars (Carlitos), a série Rolo[illegible], a série Sunshine ou a série Paramount. E TUDO MAIS QUE E' BOM — SO' NO AMERICA!... (I 5?1)

Empresa S. DE AGUIAR

Cinema 11 Junho — Praça 11

HOJE — SO' — HOJE

Estygma da Deshonra

série Ouro Universal — 6 partes DOROTHY FILIPPS e PERCILIA DEAN

— E —

O malandro

5 partes por CARLYLE BROCWELL

Amanhã — MATINE'E: Apostolo da Honra — Fox — William Russell; Homem Ferro — 5º e 6º, MUTT e JEFF, em A GREVE.

Cinema Rio — Largo da Cancella—S. Christovão

HOJE — SO' — HOJE

ATLAS

1ª época — Mario Ausonia—5 partes

O templo do Crepusculo

Série Ouro Universal SESSUE HAYAKAWA e 1ª e 2ª serie da

Casa dos mysterios

film em 15 séries — 2ª parte

Amanhã — Lobos Solitarios — 8 partes e Innocencia — Vivian Martin — 5 partes.

Cinema Parque Brazil — Largo Jockey Club

A Dama do 29

Drama — 5 partes — FRANK MAYO

Vida sem macula

Drama — 5 partes, pela esposa de Hayakawa

Reforma do Carlito

2 actos — BELLIE RITCHIE

Amanhã — Só esse dia: Terreno Perigoso — 5 partes; Conde de Monte Christo — 8º episodio — Final. Reforma de Carlito — 2 actos. (I 1??)

CINEMA IDEAL

HOJE - Reapparece no nosso programma a producção mais estupenda do grande WILLIAM FARNUM

Com satisfação offerecemos aos nossos habitués esta "reprise", certos que ninguem deixará de com egual satisfação assistir ao maior e mais applaudido trabalho que até hoje presenciamos, desempenhado pelo incomparavel tragico

William Farnum

No formidavel, arrebatador e sublime drama da FOX-STANDARD

JUSTA VINGANÇA!

6 actos de extraordinarias emoções e quadros de sensações desmedidas, sobresaindo entre muitos outros, o terrivel naufragio ante a maior das tormentas, em pleno oceano, e a gigantesca luta em que um dos gladiadores paga com a vida a sua traição e usura!

Conservemos neste programma a ultima producção da sempre querida FOX, interpretada pelos sympathicos artistas

Alberto Ray e Elionor Fair

Simplesmente admiraveis no desenrolar do commovente drama intitulado

CANÇÃO DOS SORRISOS

5 actos bellissimos, cheios de dedicação e amor!...

Preços communs

Amanhã — Amanhã

Apresentamos uma producção gigantesca da classe Extra-Special-Fox-Film

EVANGELINA

O immortal poema dramatico de *Henry Wadsworth Longfellow*, fielmente transportado ao "screen" pela famosa FOX, que lhe dispensou todos os seus inegualaveis recursos.

MIRIAM COOPER

A' formosa e fascinante "étoile" foi confiado e desempenhado como melhor não poderia ter sido, o principal papel da amorosa heroina de tão extraordinario romance.

EVANGELINA

Foi até hoje o film mais reclamado pela fabrica productora, o mais applaudido em toda a America do Norte e o unico que conseguiu unanimemente rasgados elogios de toda a imprensa!

EVANGELINA

E' o mais sublime drama historico da literatura Americana!
— E' uma obra que não interessa sómente os povos do Novo Mundo, mas sim, a todos aquelles a quem o sol da civilização illumina!
— E' a revelação de um poema de amor que brotou no decorrer de uma época de martyrio de um povo indefeso e bom!
— E' uma joia de inestimavel valor que pelo seu elevado entrecho educativo merece ser vista por todos aquelles que apreciam a bella e sã arte do silencio!

Amanhã, no CINEMA IDEAL

CORREIO SPORTIVO

Turf • Football • Remo • Yachting • Tennis • Water-Polo
Pelota • Cyclismo • Pedestrianismo • Tiro • Outros sports

FOOTBALL

A TARDE SPORTIVA DE HONTEM

O SCRATCH DO SUL DERROTOU O DO NORTE

POR DOIS GOALS A ZERO

O VILLA EMPATOU COM O COMBINADO DA SEGUNDA DIVISÃO E O HELLENICO DERROTOU O BRASIL

Alcançou grande successo a festa promovida pelos directores da Liga Metropolitana, hontem, á tarde, no campo do Botafogo F. C., em beneficio da Caixa Escolar do 1º. Districto e Associação da Divina Providencia.

A interessante reunião sportiva levou ao campo da rua General Severiano numero bem regular de adeptos do football, que se não fartaram de applaudir os feitos dos contendores, principalmente do match principal, que foi, incontestavelmente, o que mais agradou e despertou interesse.

Esse encontro, realizado entre os scretches das zonas Norte e Sul da cidade, foi grandemente movimentado devido á igualdade de forças entre os combatentes, que se empenharam com ardor, não somente para a conquista das promettidas medalhas de ouro, mas tambem para a [illegible] de competencia [illegible].

Otto e Oliveira são obrigados a intervir na partida, que transcorre equilibrada e cheia de interesse. [illegible]

O scretch Sul logrou vencer o seu forte adversario por dois goals a zero.

[illegible]

O combinado do Norte, vencido hontem, apresentou-se embora com pequenas falhas, principalmente do ataque, muito melhor que no dia da grande parada sportiva em homenagem ao rei Alberto. [illegible]

A festa do campo do Botafogo teve inicio com a partida entre os teams do Hellenico A. C. e S. C. Brasil, assim constituidos: [illegible]

Hellenico A. C. — 3 goals.
S. C. Brasil — 1 goal.

[illegible]

O segundo encontro da tarde, realizado entre o scretch da segunda divisão e o team do Villa Izabel, não foi o melhor da festa. [illegible]

O team do Villa jogou bem, [illegible] Os teams eram os seguintes: Villa Izabel: Carlindo; Barbosa e Juvenal; Cid, Olivio e Baica; Alló, Cecy II, Plaisant, Cecy I e Julio.

Scretch: — Nelson, Gustavo, e Surica; Delphim, Jovelino e Totuca; Mario, Henrique, Agenor, Guerrinha e Negrito.

Houve um incidente entre Olivio e o juiz, resultamente na saida do campo do team do Villa que voltou mais tarde para continuar a partida.

Foram autores dos goals Bahica e Mario.

Para a prova final e principal da tarde, apresentaram-se os combinados Norte e Sul assim organizados:

NORTE — Otto, De Maria e Perez; Avellar, Epaminondas e Martins; Barroso, Parada, Appa-ricio, P. Vianna e Iracy.

SUL — Oliveira; Monti e ourgos; Luiz, Sidney e Dino; Carregal, Petiot, Candiota, Arlindo e Neco.

Serviu de juiz o sr. Carlos Santos, do S. C. Mangueira.

[illegible]

A chegada dos brasileiros

Pelo "Avon", chegaram hoje a esta capital os jogadores e delegados brasileiros que foram ao Chile tomar parte no 4º Campeonato Sul-Americano de Football. [illegible]

Carioca x Mangueira

Está marcado para sexta-feira proxima, no campo da Gavea, um rigoroso treno entre as equipes principaes do Carioca e Mangueira.

Para o ensaio que será iniciado ás 4 horas da tarde, os directores dos dois clubs pedem, por nosso intermedio, o comparecimento de todos os jogadores e respectivas reservas.

* * *

CAMPEONATO E TORNEIOS

Os jogos de domingo

1ª DIVISÃO

S. C. Mangueira x Palmeiras — No campo do Andarahy A. C., á rua Prefeito Serzedello, entre os primeiros, segundos e terceiros teams.

Juizes, primeiros teams, Jayme Barcellos do America F. C.; segundos teams, Virgilio Fedrighi, do America F. C.

Representante, Ary Franco, do Bangú A. C.

2ª DIVISÃO

Mackenzie x Americano — No campo do Metropolitano A. C., entre os primeiros, segundos e terceiros teams.

Os juizes serão escalados amanhã.

Progresso x River — No campo da rua João Rodrigues, em S. Francisco Xavier, entre os primeiros, segundos e terceiros teams.

Os juizes serão escalados amanhã.

3ª DIVISÃO

Campo Grande x Bomsuccesso — No campo da Esperança F. C., no Marco Seis, em Bangú, entre os primeiros e segundos teams.

Juizes, primeiros teams, Eduardo Pinto da Fonseca Filho, do S. C. Rio de Janeiro.

Segundos teams, Horacio Salema, do S. Christovão A. C.

Representante, Francisco Xavier de Freitas, do S. C. Everest.

Exiles Association x Ypiranga — No campo do Carioca F. C., na Estrada D. Castorina, entre os primeiros e segundos teams.

Juizes, primeiros teams, Hugo Blum, do S. C. Mackenzie.

Segundos teams, Milton Caldas, do C. R. Flamengo.

Representante, Appollo Amorim, do Metropolitano A. C.

Bomsuccesso F. C.

A data de hontem registrou o 6º anniversario natalicio do Bomsuccesso F. C., club disputante do torneio da terceira divisão da Liga Metropolitana.

* * *

SEGUNDA DIVISÃO

O vencedor do torneio dos terceiros quadros

De todos os torneios de football da cidade, o rigido pela Liga Metropolitana, o unico que está decidido, embora ainda em disputa, é o dos terceiros quadros da segunda divisão.

E' o seu vencedor o Hellenico A. C. que vem de uma serie de brilhantes victorias sobre os demais concorrentes no interessante certamen annual.

Reuniões da Liga

Conselho da segunda divisão — Está marcada para hoje, ás 8 1|2 horas da noite, a reunião semanal do conselho da segunda divisão.

Reunião de directoria — Reunem-se amanhã os directores da Liga Metropolitana.

Conselho da primeira — Transferida de terça-feira, deve effectuar-se amanhã a reunião semanal dos representantes dos clubs da primeira divisão.

Conselho da terceira — Reune-se, tambem amanhã, ás 8 1|2 horas da noite, o conselho da terceira divisão da Liga.

* * *

Os teams do Progresso para domingo

Para o match de domingo, com o River, o captain do Progresso escalou os seguintes quadros:

1º — Vidal; Nicolão e Albano; Brandes, Avelino e Carvalho; Agussis, Menna, Agenor e Arnaldo.

2º — Waldemar; Nonô e Virgilio; Fonseca, Dionysio e Waldemar II; Abilio, Gonart, Nonô I, Veneravel e Mineiro.

Reservas — Leite e Campos.

* * *

Paracamby F. C. x Pé do Anjo A. C.

Conforme annunciamos realizou-se, domingo o encontro entre as adestradas esquadras do Paracamby F. C. e Pé do Anjo A. C. de Mendes.

Eram precisamente 3 e 30, quando o competente sportman sr. Plinio de Moura, chamou ao grammado os teams do Pé de Anjo e o 2º do Paracamby, que trazia a seguinte constituição:

Zezinho; João e Neva; Bentinho, Prito e Militino; Celso, Badú, Wanderlino, Gentil e Luiz.

Tirado o toss a sorte favoreceu ao Pé de Anjo que escolheu o campo a favor do vento e do sol.

A linha paracambyense, investe celere ao goal adversario sem que obtivesse resultado. Dahi até o final do primeiro tempo nada de importante foi registrado, permanecendo a bola ora no goal de um ora no goal do outro.

No segundo tempo o Paracamby passa atacar com mais firmeza, não sendo entretanto, favorecido pela sorte.

Ambas as equipes achavam-se acanhadas devido naturalmente ao sol causticante que reinou durante a partida.

Faltava apenas um minuto para esgotar-se o prazo regulamentar quando Wanderlino em bella entrada conseguiu vazar pela unica vez a cidadella do arqueiro mendense.

A's 5 horas o sr. Plinio dá o apito final com o seguinte resultado:

Segundos teams:

Paracamby, 1; e Pé de Anjo zero.

REMO

CLUB DE REGATAS SÃO CHRISTOVÃO

O seu 21º anniversario de fundação

O grande feriado continental de hontem lembrou a passagem do 21º anniversario da fundação do victorioso centro de canoagem que reune em seu seio todos os sportsmen da zona norte do Districto Federal.

Foi em 12 de outubro de 1899, que um grupo de ex-cajuenses, nome primitivo do sympathico anniversariante de hontem, voltando ás lides aquaticas, resolveu reerguer no logar denominado Ponta do Cajú, em S. Christovão, o quasi abandonado Club de Regatas Fluminense, primitivamente C. R. Cajuense.

Esses batalhadores, entre os quaes se contavam os sportsmen Paulo Bret, J. Carlos Bardini, Arthur Galvão e Raul do Amaral, resolvendo dar vida nova ao trabalho iniciado por Augusto Cony, Henrique da Costa Ferreira, Braz da Cunha, Aprigio do Amaral e outros, principiaram a luta insana da reorganização do valente club de hoje, [illegible]

Sempre com brilho, o numero limitado de remo-surgiu [illegible]

Foi a data festiva do 21º anno de lutas e trabalho, mas de conquista e glorias, que o velho campeão commemorou hontem na sua séde [illegible]

Os estimados rowers da Quinta do Cajú, em festividade intima, ligada commemoração da gloriosa data, [illegible]

* * *

Os gaúchos queriam disputar outras provas

A Liga Nautica Rio Grandense telegraphou ao major Ariovisto Rego, presidente da Confederação, nos seguintes termos:

"Motivado atrazo viagem "Itauba", que saiu 26 setembro, missão que era portadora inscripção chegou ahi já esta encerrada. A regata a 17 corrente preoccupando inscripção remadores outros pareos. Liga Nautica Rio Grandense appella e conta força maior provada, attender inscripção remadores seguintes pareos. Saudações. — *Adroaldo Costa*, presidente."

Como era natural, estando encerradas as inscripções e quiçá procedido o sorteio das balisas, não mais foi possivel ao presidente da Confederação attender ao appello que lhe fora feito.

S. ex. entretanto, conferenciou com o dr. Oliveira Castro a respeito, verificando então ser tarde de mais para conseguirem os gauchos a inscripção desejada.

Ao que nos informaram, pretendiam os remadores do sul, entre outros pareos, disputar o de yole a dois remos, da classe de veteranos.

* * *

A Taça A. C. D.

A directoria da Associação de Jornalistas adquiriu uma rica taça para premiar o vencedor do pareo de canoas a 2, de veteranos, do certamen de domingo, o qual recebeu a sua denominação.

O rico trophéo, que constitue um objecto de arte e originalidade para o sport nautico, será exposto numa das vitrines da casa "A Capital", hoje. E' de mogno legitimo, com encrustações de prata, que mostra, sobremodo, o gosto dos seus offertantes.

* * *

Pesagem de patrões

Foram pesados, na séde da Federação Brasileira das Sociedades do Remo, os seguintes patrões, concorrentes ás regatas de domingo:

	Kilos
Botafogo	
Carlos Ignacio Coelho	70
Miguel Barros Amaral	32 ½
Mario Pereira da Fonseca	36
Jorge Ferreira Quintella	40 ½
Icarahy	
Benjamin Cortez	60
Gragoatá	
Arione Brasil	35 ½
Hugo de Souza Gomes	46
Flamengo	
Sylvio de Oliveira Campos	35
Natação	
Nestor Araujo	46
Boqueirão	
Manoel Jorge Lopes	60 ½
Vasco da Gama	
Alvaro Rebello de Andrade	46
Salvador Gammaro	55
Adrião Ferreira Porto	42
Antonio Ramos Arouca	35 ½
Alvaro Gonçalves	33
S. Christovão	
Rodolpho Campos Povoas	58
Internacional	
Americo Garcia Fernandes	47
Eugenio Sciammarella	32
Antenor Cavalleiro	30 ½
Barroso	
Roberto Borges Bastos	28
Bahia	
Carlos Machado	50
Flamengo	
Jacomo Gleck	46

— A pesagem dos patrões proseguirá hoje, das 4 ás 6 horas da tarde.

TURF

A CORRIDA DE HONTEM NO DERBY-CLUB

Skirmisker ganha a principal prova do programma

Apezar de se tratar de uma corrida extraordinaria, a reunião hontem realizada no prado do Itamaraty teve maior concorrencia e jogo mais animado que a de antehontem.

A principal prova do programma, o "Grande Premio Descoberta da America", foi levantado por Skirmisher, dirigido pelo jockey Waldemar Lima. O filho de Sand Apple, cujas condições são realmente optimas, deixou que Bayoneta regulasse o train da carreira até a passagem pelo ponto de partida, e ahi dominou facilmente a pensionista do Stud Lundgreen, terminando o percurso em canter, muito destacado da potranca ingleza, que manteve sempre o segundo logar depois de ter perdido a vanguarda. Divino terminou em terceiro, a tres corpos de Bayoneta, e os demais — Maroim, Tic Tac, Almofadinha e Bombazo — correram apagadamente.

Embora o ultimo pareo não tivesse sido realizado, o movimento de aposta attingiu a 170:721$000.

* * *

RESUMO GERAL

Pareo "Derby Nacional" — 1.100 metros — 2:000$000 e 400$000.

1º — JOÃO NINGUEM, tord., 3 annos, 52 kilos, Foxy Flyer e Symphonia, do sr. Germano Boetcher, D. Vaz.

2º — Loulou, 53 kilos, E. Rodriguez.

3º — Atroz, 52 kilos, A. Fernandez.

Não correu Jacobina.

Tempo 70".

Poule, 19$900; dupla, 13$200.

Movimento do pareo, 9:394$.

Ganho por dois corpos; o terceiro a quatro corpos do segundo.

"Entraineur" do vencedor, H. Bastos.

—:— Dada a partida, appareceu na frente João Ninguem, seguido de Atroz e Loulou e assim correram até ao portão do Itamaraty, ponto em que Loulou passou para segundo. Na recta final Loulou tentou alcançar João Ninguem, que logrou vencer a carreira facilmente, por dois corpos, sobre o filho de Novelty. Atroz foi terceiro, a quatro corpos.

Pareo "Seis de Março" — 1.609 metros — 2:000$ e 400$000.

1º — ACA', z., 4 annos, 51 kilos, S. Paulo, Gerfaut e Suprema II, dos srs. Gomes & Tavares, C. Ferreira.

2º — Esbelta, 42 kilos, A. Rosa.

3º — Indio, 53 kilos, E. Rodriguez.

4º — Argonauta, 53 kilos, D. Suarez.

Não correu Jarda.

Tempo, 103 2|5.

Poule, 109$800; dupla, 45$500.

Movimento do pareo, 13:069$.

Ganho por meio corpo; o terceiro a tres corpos do segundo.

"Entraineur" do vencedor, Trajano & Carvalho.

—:— Argonauta pulou na vanguarda, precedendo Indio, Esbelta e Acá e nesta ordem correram até á recta opposta, onde Esbelta se collocou em segundo á anca do ponteiro. Na recta do rio Acá, desprendendo-se do ultimo logar passou rapidamente para o commando do lote. Iniciada a recta final Acá e Esbelta empenharam-se em luta, que se prolongou até ao vencedor, onde Acá livrou meio corpo. Indio foi terceiro a tres corpos, e Argonauta encerrou o lote, completamente manco.

Pareo "Velocidade" — 1.100 metros — 2:000$ e 400$000.

1º — NOEL, cast., 3 annos, 53 kilos, Inglaterra, Dorando e Farand, do sr. Domingos de Carvalho, E. Rodriguez.

2º — Iorchito, 52 kilos, D. Suarez.

3º — Prattlement, 47 kilos, J. Baptista.

4º — Sinhá Flôr, 47 kilos, A. Figueiredo.

5º — Señorita, 50 kilos, C. Ferreira.

Não correram Monitor e Tricolor.

Tempo 69 1|5.

Poule, 14$900; dupla, 27$600.

Ganho por tres corpos; o terceiro a dois corpos do segundo.

"Entraineur" do vencedor, José Lourenço.

—:— Levantada a fita, pulou na ponta Señorita seguida de Noel, Sinhá Flôr, Prattlement e Iochito e assim correram até á recta do rio, onde Noel e Iochito occuparam as principaes collocações. Na recta final Noel destacou-se para triumphar facilmente, por tres corpos, sobre Iochito, Prattlement foi terceiro, a dois corpos; Sinhá Flôr, quarto, e Señorita encerrou o lote.

Pareo "Dezesete de Setembro" — 1.750 metros — 2:000$ e 400$.

1º — DIEUFORT, al., 8 annos, 53 kilos, Argentina, Dieudoné e Melfór, do sr. Antonio Dantas, A. Fernandez.

2º — Melrose, 53 kilos, E. Rodriguez.

3º — Almofadinha, 53 kilos, C. Fernandez.

4º — Cruzeiro do Sul, 43 kilos, A. Rosa.

5º — Morgado, 45 kilos, J. Baptista.

Tempo, 109 2|5.

Poule, 51$300; dupla, 27$600.

Movimento do pareo, 28:008$.

Ganho por um corpo; o terceiro a dois corpos do segundo.

"Entraineur" do vencedor, A. Dantas.

—:— Dada a partida appareceu na frente Dieufort, seguido de Almofadinha, Melrose, Cruzeiro do Sul e Morgado. Na recta final Almofadinha desgarrou, do que se aproveitou Melrose, que se collocou em segundo, vindo então ao encalço do "leader" que logrou vencer a carreira por um corpo sobre a pilotada de S. Rodriguez. Almofadinha foi terceiro, a dois corpos; Cruzeiro do Sul, quarto, e Morgado, ultimo.

Pareo "Dois de Agosto" — 1.609 metros — 2:000$ e 400$000.

1º — MARCO, al, 3 annos, 53 kilos, Inglaterra, Mascovil e Golden Slumbres, dos srs. Miranda e Migliora, E. Rodriguez.

2º — Abiad, 49 kilos, A. Figueiredo.

3º — Kiosk, 52 kilos, D. Suarez.

4º — Gorvan, 52 kilos, C. Ferreira.

Não correram Beltenebro e Saltyra.

Tempo, 102 2|5.

Poule, 17$300; dupla, 39$200.

Movimento do pareo, 25:602$000.

Ganho por tres quartos de corpo; o terceiro a tres corpos do segundo.

"Entraineur" do vencedor, Gabriel Reis.

—:— Marco despontou, seguido de Kiosk, Gorvan e Abiad, este longe por ter se negado a partir. Na recta opposta, Gorvan collocou-se em segundo, ao mesmo tempo que Abiad se juntava ao grupo, e assim correram até á recta do rio, onde Abiad se firmou em segunda collocação. Na recta final o filho de The Tetrarch atacou severamente o "leader", que logrou vencer firme, por tres quartos de corpo. Kiosk foi terceiro, a tres corpos; e Gorvan fechou á raia.

Pareo "Supplementar" — 1.609 metros — 2:000$ e 400$000.

1º — CARICATO, al, 3 annos, 50 kilos, Argentina, Primicio e Estrella do Oriente, do sr. A. Teixeira, C. Fernandez.

2º — La Marqueza, 48 kilos, A. Fernandez.

3º — Guajá, 47 kilos, A. Rosa.

4º — Marius, 53 kilos, D. Vaz.

5º — Silesia, 52 kilos, D. Suarez.

Não correram Decameron e Fonk.

Tempo, 101 4|5.

Movimento do pareo, 31:650$000.

Ganho por pescoço; o terceiro a cabeça do segundo.

"Entraineur" do vencedor, H. Perazzo.

—:— Marius assumiu o commando do lote, seguido de Caricato, Guajá, La Marqueza e Silesia e assim correram até ao Itamaraty, onde Guajá se collocou na vanguarda. Na recta do rio Caricato e La Marqueza juntaram-se com o "leader", que já corria solicitado. Iniciada a recta final Caricato atropellou Guajá para vencer a carreira por pescoço sobre La Marqueza, que avançou muito no final. Guajá ficou em terceiro, por cabeça, Marius, quarto, e Silesia encerrou o lote.

"Grande Premio Descoberta da America" — 2.500 metros — 7:000$ e 1:400$000.

1º — SKIRMISHER, al, 5 annos, 55 kilos, Argentina, Sand Apple e Mand Allan, do sr. Paulo Rosa, W. Lima.

2º — Bayoneta, 52 kilos, E. Rodrigues.

3º — Divino, 51 kilos, A. Fernandez.

4º — Tic tac, 55 kilos, P. Zabala.

5º — Almofadinha, 51 kilos, C. Fernandez.

6º — Bombazo, 55 kilos, Le Mener.

7º — Maroin, 53 kilos, E. Oliveira.

Não correu Whipp.

Tempo, 157".

Poule, 30$600; dupla, 45$100.

Movimento do pareo, 37:474$000.

Ganho por varios corpos; o terceiro a tres corpos do segundo.

"Entraineur" do vencedor, Paulo Rosa.

Raia optima.

Movimento geral das apostas réis 170:721$000.

—:— Dada a partida appareceu na ponta Bayoneta, seguida de Skirmisher, Almofadinha e os demais em grupo. Pouco depois dos 1.000 metros Skirmisher passou rapidamente para a vanguarda, posição que manteve até vencer facilmente, por varios corpos, sobre Bayoneta. Divino foi terceiro a tres corpos, precedendo Tic Tac, Almofadinha, Bombazo e Maroim, que chegaram nesta ordem.

* * *

O TURF EM S. PAULO

A corrida de hontem no prado da Moóca

S. Paulo, 12 — Realizou-se hoje no prado da Mooca, a 25ª corrida do Jockey Club Paulistano, que teve bastante concorrencia, apezar da impertinente chuva, que aqui caiu esta tarde.

Foi o seguinte o resultado desta reunião sportiva:

Pareo "Excelsior" — Cavallos e eguas de qualquer paiz (Handicap com admissão de jockeys aprendizes) — 1.500 metros — Premios: 1:500$ e 300$000 — Venceram: Impeto, em 1º, e La Samaritana, em 2º. Tempo: 101". Poules: 13$500; duplas: 21$900.

Pareo "Consolação" — Cavallos e eguas de qualquer paiz (Handicap com admissão de jockeys aprendizes) — 1.500 metros — Premios: 1:500$ e 300$000 — Venceram: Catraia, em 1º; e Bemvinda III, em 2º. Tempo: 97". Poules: 28$100; duplas: 37$000.

Pareo "Emulação" — Cavallos e eguas estrangeiros (Handicap) — 2.000 metros — Premios: 2:000$ e 400$000 — Este pareo, por deliberação tomada pela directoria não se realizou.

Pareo "Imprensa" — Cavallos e eguas estrangeiros — (Handicap) — 1.700 metros — Premios: 2:000$ e 400$000 — Venceram: Ovacion del Plata, em 1º, e Chicote, em 2º. Tempo: 107 1|2. Poules: 17$900; duplas: 20$200.

Pareo "12 de Outubro" — Cavallos e eguas estrangeiros — (Handicap) — 2.000 metros — Premios: 3:000$ e 600$000 — Venceram: Esterhazy, em 1º, e Serrana, em 2º. Tempo: 128 1|2. Poules: 23$500; duplas: 24$000.

Pareo "Supplementar" — Cavallos e eguas de qualquer paiz — (Handicap com admissão de jockeys aprendizes — 1.609 metros — Premios: 1:500$ e 300$000 — Venceram: Farnum, em 1º, e Não Sei, em 2º. Tempo: 103 1|2. Poules: 22$900; duplas: 34$200.

Raia pesada. Movimento total das apostas, 47:702$000.

* * *

EM DONCASTER

Um potro por The Tetrarch adquirido por preço fabuloso

Nos leilões recentemente realizados em Doncaster, o conhecido criador inglez lord Glanely adquiriu um "yearling" pela fabulosa quantia de 15.220 libras esterlinas, que correspondem a mais de .... 300:000$000 em moeda nacional. O producto comprado por lord Glanely é filho do famoso The Tetrarch, o velocissimo filho de Roi Herode, que nunca conheceu a derrota, tendo ganho as maiores provas do turf inglez, e da egua Blue Tit, que tambem se notabilisou nas pistas da Inglaterra.

Qualquer particularidade notavel, que outros, talvez, não perceberam, observada por aquelle criador no neto de Roi Hérode, levou-o a dar o mais alto preço até agora alcançado por um potro inedito, uma coisa que tem muita semelhança com um bilhete de loteria. Frequentemente, animaes filhos de garanhões famosos, adquiridos por preços fabulosos, não correspondem á espectativa. Ainda ha pouco o "Derby de Epsom" foi levantado por Spyon Cop, o mais obscuro de todos os concorrentes á tradicional prova, que nunca havia ganho o mais modesto premio em toda a sua campanha e que da noite para o dia se celebrisou.

O ultimo "Grand Prix de Paris" foi ganho por Comrade, um dos menores parelheiros das pistas inglezas, que custou ao seu proprietario a bagatella de vinte e cinco guinéos.

Casos como estes ha muitos na historia do turf, e aqui mesmo podemos citar o de Soberano, que, fazendo parte de um lote importado, foi o ultimo a ser vendido e pelo preço mais baixo, porque ninguem o queria. E' o filho de Le Samaritain foi o que todos sabem, no passo que Heredia, um filho de Jardy, comprado para o nosso turf por cerca de 50:000$000, ganhou, se não nos falha a memoria, uma carreira apenas, sendo pouco depois retirado das pistas.

Devemos registrar, porém, que os filhos de The Tetrarch são sempre vendidos por preços muito elevados. Ainda ha pouco o "Times" noticiou que o sr. Mac Calmont havia recebido e recusado uma offerta de 100.000 libras, ou sejam mais de dois mil contos, pelo celebre tordilho Tetratema, facto este que outros jornaes inglezes qualificaram de "blague", negando categoricamente a sua veracidade.

O major Mac Calmont, porém, publicou uma declaração de que a noticia era exacta, como tambem exacta era a recusa da offerta "record".

* * *

ASSOCIAÇÃO DOS CHRONISTAS DO TURF

Taça Olival Costa

Com o resultado da corrida effectuada hontem pelo Derby Club, os chronistas que concorrem á "Taça Olival Costa" ficaram classificados na seguinte ordem:

1	L. Nascimento	28	14
2	Luiz Silva	27	13
3	Adjalme Corrêa	26	15
4	G. Seixas	25	13
5	Raul Ferreira	25	11
6	D. Blatter	24	12
7	F. Calmon	24	12
8	J. Calmon	24	12
9	M. Valle Junior	[illegible]	[illegible]
10	Gumercindo Castro	[illegible]	[illegible]
11	Armando Amaral	[illegible]	[illegible]
12	Briani Junior	[illegible]	[illegible]
13	Jayme Cunha	[illegible]	[illegible]
14	Netto Machado	[illegible]	[illegible]
15	O. de Carvalho	[illegible]	[illegible]
16	Celio de Barros	[illegible]	[illegible]
17	Braz C. Vianna	[illegible]	[illegible]
18	Simões Ferreira	[illegible]	[illegible]
19	Newton Brandão	[illegible]	[illegible]
20	Ed. Motta	[illegible]	[illegible]
21	Carvalho Corrêa	[illegible]	[illegible]
22	H. Campista	[illegible]	[illegible]
23	C. Toussaint	[illegible]	[illegible]
24	F. Valle	[illegible]	[illegible]
25	I. Corlovil	[illegible]	[illegible]
26	H. Boiteux	[illegible]	[illegible]
27	Perfeito de Carvalho	[illegible]	[illegible]
28	Cardoso Machado	[illegible]	[illegible]
29	A. Autran	[illegible]	[illegible]

* * *

VARIAS NOTICIAS

De accordo com o [illegible] que já publicamos, encerram-se hoje, ás 5 horas da tarde, as inscripções para a corrida de domingo proximo no prado Fluminense.

—:— Manceou muito, após a disputa do pareo "Derby-Club", o cavallo Argonauta.

—:— O aprendiz Eurico de Oliveira, que montou Marcia no "Grande Premio Descoberta da America", depois de passada a meta, caiu recebendo varias contusões. Levado para a enfermaria do prado, o referido aprendiz recebeu os soccorros ministrados por um medico da Assistencia, que pouco depois do accidente chegara ao prado.

* * *

O resultado dos concursos do semanario "O Bridão" foi o seguinte:

No de sete pareos venceu, com 4 pontos, o n. 2396 e [illegible], com 16 pontos, os ns. 1.508, [illegible] e 2.582.

No de quatro pareos venceu, com 12 pontos, o n. 218 e [illegible] com 10 pontos, os ns. [illegible]

NOS THEATROS

Notas & Noticias

"A MULHER SOLDADO", NO S. JOSE' — A companhia do popular theatro do Rocio representa hoje a interessante opereta "A mulher soldado", com que inaugurou os seus trabalhos, ha nove annos, naquella casa de espectaculos.

Como se sabe, "A mulher soldado" é um arranjo da opereta "Os 28 dias de Clarinha, já aqui representada tambem com o nome de "Rapaz de saias". A protagonista é feita pela actriz Candida Leal.

—:—

PEÇAS ANNUNCIADAS PARA BREVE — Estão sendo preparadas para subir á scena brevemente: no Lyrico: "D. Cezar de Bazan" e "Amigo Fritz"; no Trianon, "As sensitivas", comedia de Claudio de Souza, "A rajada", de Bataill; e "A inquilina de Botafogo", de Gastão Tojeiro; no S. Pedro, "A filha do marroeiro", de Ignacio Raposo e "Longe dos olhos", opereta de Abadie Faria Rosa; S. José, a revista "Quem é bom já nasce feito", de Carlos Bittencourt e Cardoso de Menezes, no Recreio, "Rosa esquecida", de Severiano de Carvalho.

—:—

A RECITA DE HELENA CASTRO — Com a linda comedia de Wolff, "A edade de amar", realiza hoje a sua festa artistica, no Lyrico, a actriz Helena Castro.

Os papeis principaes são feitos por Brazão e Palmyra Bastos, cabendo a festejada o de Alice Bouquet.

—:—

A COMEDIA DO TRIANON — Tem feito rir a valer a comedia de Lepin, "O palacio da marqueza", traduzida por João Soler, que os artistas do Trianon desempenham com muita graça, principalmente Alexandre Azevedo, Lucilia Peres, Apollonia Pinto e Augusto Annibal. Hoje, duas sessões, "O palacio da marqueza".

—:—

A DESPEDIDA DE SATANELLA E AMARANTE — Realiza-se hoje o espectaculo de despedida da Companhia Satanella—Amarante, que occupa o theatro Republica desde 15 de junho, tendo realizado alli 138 espectaculos, dando nove peças differentes. A recita de hoje é com dois actos da "Miss Diabo e — acto de variedades, em que tomam parte Luiza Satanella, Estevão Amarante, Rachel Barros, Alves da Silva e outros artistas do conjunto.

A companhia embarca amanhã para S. Paulo, onde estreará a 15, no Casino Antartica, com a opereta "A rainha do phonographo".

—:—

A OPERETA DO RECREIO — Ainda hontem apanhou boa casa o Recreio com a opereta "O canto do rouxinol". Aliás isto tem succedido desde que a feliz peça está em scena, havendo todas as noites applausos para Filomena Lima, Eugenio Noronha e os demais interpretes.

—:—

O CARTAZ DO S. PEDRO — A "Jurity" continua fazendo a delicia dos "habitués" do S. Pedro, que não se cançam de ver e de applaudir a linda opereta de Viriato Corrêa, musicada por Francisca Gonzaga. "Jurity" ficará em scena ainda alguma noite, até que possa ser substituida pel' "A filha do marroeiro", que já está em ensaios de apuro.

—:—

DE PARIS — Estava, á chegada das ultimas noticias, alcançando vivo successo, no Theatro Sarah Bernhardt, a peça "Faire fortune", extrahida de um romance americano de Cohan e Chester, pelo actor Abel Tarride, nosso conhecido e Fernand Fauré. "Faire fortune" tem um papel de aventureiro, apparentemente rico, em derredor do qual gira a acção da peça, que proporciona excellente creação ao actor Grétillat.

—:—

O THEATRO ARGENTINO EM LISBOA — Já devia ter sido representada, no Theatro S. Luiz, de Lisboa, a opereta "Mademoiselle Bon Marché", original dos escriptores argentinos Pinuela e Repotes, musica de Taque e traducção de João Luso. Os principaes papeis femininos foram creados por Auzenda de Oliveira e Beatriz Gouvêa, sendo os trabalhos da "mise-en-scène" da Armanda Vasconcellos.

—:—

UM ORIGINAL PORTUGUEZ — No sabbado proximo, a companhia portugueza Palmyra-Brazão-Lucinda, dará, no Lyrico, pela primeira vez o original portuguez, "Sem dote", do escriptor lusitano Alvaro de Paiva.

—:—

LEOPOLDO FRÓES — Recebemos de S. Paulo o seguinte telegramma:

"Revestiu-se de desusada pompa o espectaculo hontem realizado no Casino, em homenagem ao actor Leopoldo Fróes, cujos incontestaveis meritos artisticos alliados a uma fina educação o impuzeram no conceito da nossa sociedade cujos representantes enchiam todas as dependencias daquelle theatro.

Mal Leopoldo Fróes appareceu em scena o publico o applaudiu calorosamente. Antes de começar o terceiro acto, em scena aberta, todos os artistas o rodearam, tendo então o sr. Armando Rosas lhe offerecido um bronze intitulado "Le Penseur", que mede um metro de altura e foi adquirido no "Salon" de Paris por 5:000$000. Essa offerta foi feita em nome de cincoenta admiradores do artista homenageado.

Finda a representação foi inaugurada no theatro uma placa commemorativa, tendo pronunciado um discurso nessa occasião o dr. Epitacio Fontes".

DIVERSAS

Logo que termine a temporada que a companhia Dramatica Nacional vae fazer no theatro Municipal, desligar-se-á dessa companhia e passará para a do Trianon a actriz brasileira Davina Fraga, com o que muito lucrará o conjunto dirigido por Alexandre Azevedo.

—:— O actor Christiano de Souza, que ha tempos partiu para a Europa com a sua saude muito abalida, exerce presentemente as funcções de director artistico da companhia que occupa o Gymnasio de Lisboa. O emprezario dessa companhia é o actor Alves da Cunha, que trabalhou por algum tempo, e os principaes figuras Palmyra Torres, Bertha Vianna da Motta e Julia de Assumpção, indo incorporar-se á mesma a actriz Ilda Stichini, logo que termine a temporada que faz no Lyrico.

O QUE HA HOJE

LYRICO — "A edade de amar". A's 8 3|4.

—:—

TRIANON — "O palacio da marqueza". A's 7 3|4 e 9 3|4.

—:—

REPUBLICA — "Miss Diabo". A's 8 3|4.

—:—

RECREIO — "O canto do rouxinol". A's 7 3|4 e 9 3|4.

—:—

S. PEDRO — "Jurity". A's 7 3|4 e 9 3|4.

—:—

S. JOSE' — "A mulher soldado". A's 7, 8 3|4 e 10 1|2.

A viação ferrea no Rio Grande do Sul

Porto Alegre, 12. — O sr. Borges de Medeiros, presidente do Estado, enviou uma mensagem á Assembléa dos Representantes, solicitando uma expressa ractificação dos onus e obrigações financeiras resultantes para o Estado, com a transferencia do arrendamento da viação ferrea, bem como a expressa autorização para realizar as operações de credito que forem necessarias até o maximo da importancia prevista pela clausula 2ª do accordo de 12 de julho passado.

Diz o presidente na sua mensagem, que o fim de obter os recursos financeiros indispensaveis para não prejudicar o andamento de varias obras de outra natureza que estão sendo custeadas pelas verbas do orçamento extraordinario especial, será preciso fazer emissões successivas de titulos, o que será effectuado á medida que assim for exigido, para o proseguimento das obras e para as entregas dos materiaes importados.

A mensagem foi enviada á commissão de orçamento.

A situação do commercio do fumo no Pará

Belém 12. — Diversos agricultores e commerciantes de tabaco do Estado, enviaram um longo memorial ao governador, expondo a situação em que se encontra o referido artigo que constitue uma das principaes fontes de receita, e que, portanto, merece a protecção dos poderes publicos.

POLYTHEAMA
LARGO DO MACHADO, 19
Teleph. B. M. 1111
HOJE — HOJE
APOSTOLO DA HONRA
VIDA SEM MACULA
Guarda Cancella n. 13
(I 1221)

CINEMA MATTOSO
Dorothy Dalton, nome querido entre o nosso publico, no film
—:— BENEVOLENCIA —:—
5 actos da Paramount
Bert Lytell, o celebre actor da Metro, em
— O LOBO SOLITARIO —
8 actos cheios de imprevistos
Amanhã — O principe do impossivel, Helena Makowsca e O rei da prata, William Faversham. Sabbado — O Guarany.

Cinema Haddock Lobo — RUA HADDOCK LOBO 20
Hoje — Dia de creanças — Hoje
PATHE' JORNAL N. 75
— PRESO E AMORDAÇADO —
3º e 4º episodios em 4 actos
MUTT e JEFF, em: — OS EMPRESTADORES
— JOVEN DETECTIVE —
5 actos da Fox Film, por PEGGY HYLAND
Amanhã — O LOBO SOLITARIO, 8 actos, por Bert Lytell.

Cinema Tijuca — PRAÇA SAENZ PENA
HOJE — Soirée chic — HOJE
— A VIUVA INGENUA —
Fina comedia em 5 actos da Paramount, por Billie Burke
— O REI DO ABYSMO —
6 actos de aventuras, da série Sansonia, pelo famoso athleta Luciano Albertini
Amanhã — "O martyrio da Belgica" e "O Homem do Automovel, por Douglas Fairbanks.

Cinema Smart
214, Boulevard 28 de Setembro
Hoje! Hoje! Hoje!
MARIA WALCAMP, em:
— GAUCHA AUDACIOSA —
7º e 8 episodios
ITLIA MANZINI no sensacional film
-:- FEMINA -:-
6 actos arrebatadores

Cinema Boulevard
HOJE —:— SO' —:— HOJE
Um programma sem competidor
AVISO, os coupons do Tico-Tico, só dão entrada hoje
1º film:
Amor Dominante
5 bellos actos da Paramount Artcraft, desempenhados pela querida Marguerite Clark
2º film:
Todos Mentem e Enganam
fina comedia dramatica, em 5 longos actos, desempenhados pela graciosa JUNE ELVIDGE
Amanhã — William Farnum, em D. CESAR DE BAZAN. A seguir: O Bello Sexo; Carlitos vae para a guerra. (I 515)

CINEMA MODELO
—:— CARLITOS —:—
incontestavelmente, o maior comico do mundo, o artista mais original e bizarro que o cinema tem revelado, o homem phenomeno que toda a gente admira, em uma das suas impagaveis comedias de 2 actos, uma das que mais succesos fizeram no Rio.
BERT LYTELL
o actor que todo Rio conhece desde o tão falado caso do MISSÃO DE AMOR, que foi prohibido pela policia e no qual era principal interprete esse mesmo artista. O film que apresentamos hoje
— O LOBO SOLITARIO —
divide-se em 8 actos e é considerado como a melhor creação do sympathico artista.
Amanhã — Femina, Italia Manzini; o maior assombro do anno e Custe o que custar, Anita King.

CINEMASCOTTE
Rua Archias Cordeiro, n. 230
HOJE —:— HOJE —:— HOJE
O GUARANY
FILM D'ARTE BRASILEIRO EM 7 ACTOS
ROMANCE DE JOSE' DE ALENCAR.
Musica da festejada opera de CARLOS GOMES executada a grande orchestra, sob a direcção do maestro CONSTANTINO FERNANDES.
SESSÕES A'S 7, 8 ½ e 10 horas
A VOZ DESAFINADA — Comica, em 2 actos.
— PREÇOS COMMUNS —
Amanhã — O HOMEM DE FERRO, 5ª e 6ª séries.
Sexta-feira — PRESO E AMORDAÇADO, ultimas séries.

CINE MEYER
Av. Amaro Cavalcante 25
HOJE HOJE HOJE
O GUARANY
EM 7 ACTOS
Magnifico film reproducção do romance de JOSE' DE ALENCAR. A producção nitida e perfeita é da Carioca Film, de A. BOTELHO; a interpretação de ABIGAIL MAIA e PEDRO DIAS, além de muitos outros artistas; — a enscenação de João de Deus
Grande orchestra de 12 professores sobre a direcção do professor Gumercindo Jaulino, com musica da opera.
AVISO — Pelo elevado custo deste film, e a orchestra muito augmentada, somos obrigados a um augmento de preços. 1ª classe — 1$500 e 2ª — 1$000. (I 319)

Cinema VELO
Haddock Lobo [illegible]
Hoje! Hoje! Hoje!
Frank Keenan
O maior actor do cinema, um dos maiores actores contemporaneos! O creador de obras primas que têm ficado na historia do cinema!
Irmãos separados
E' um film poderoso, uma obra de folego! 5 actos da Pathé, a marca preferida pela gente de bom gosto
HENNY PORTEN a actriz allemã tão nossa conhecida que agora vae reapparecendo aos seus admiradores, em
A filha do camponez
Um genero novo dos films allemães. 6 actos extravagantes e divertidos.

Theatros da Empresa Paschoal Segreto
Direcção — JOÃO SEGRETO
S. PEDRO
Grande companhia nacional de operetas e melodramas (genero do theatro Chatelet, de Paris—Direcção artistica de Eduardo Vieira—Regente da orchestra, Paulino Sacramento.
HOJE — Duas sessões — HOJE
A's 7 3|4 e 9 3|4
Sensacional "reprise" da opereta sertaneja de Viriato Corrêa, musica de D. Francisca Gonzaga
JURITY
Por estes dias — A FILHA DO MARROEIRO.
S. JOSE'
Companhia Nacional, fundada em 1 de julho de 1911 — Direcção artistica de Izidro Nunes — Regente da orchestra Bento Mossurunga
HOJE — Tres sessões — HOJE
A's 7, 8 3|4 e 10 1|2
burleta em tres actos de costumes militares
(A mulher soldado)
cervista Thomé — Alfredo Silva
Clarinha — Candida Leal
Amanhã — "A Mulher Soldado".
No dia 19 — A revista de grande montagem: "Quem é bom já nasce feito", de Cardoso de Menezes e Carlos Bittencourt, musica do popular compositor J. B. Silva (Sinhô), accommodada á scena pelo maestro Bento Mossurunga.
Cinema Moderno — O momento decesivo (Kumeth Harland) e Trombetas nazaes, comica. (I 1360)

THEATRO RECREIO
EMPRESA SOCIETARIA
Empresa arrendataria: RANGEL & COMP.
(HOJE) A's 7 3|4 e 9 3|4 da noite (HOJE)
DOIS — BRILHANTES ESPECTACULOS — DOIS
EXITO GRANDIOSO E EXTRAORDINARIO da opereta em [illegible] actos, de costumes portuguezes
O CANTO DO ROUXINOL
—:— MUSICA ENCANTADORA —:—
—:— SCENARIOS DESLUMBRANTES —:—
—:— ENSCENAÇÃO PRIMOROSA —:—
—:— BRILHANTE DESEMPENHO —:—
— A PEÇA QUE DEVE SER PREFERIDA PELAS FAMILIAS —
PREÇOS POPULARES — Camarotes e frizas, 15$; cadeiras de 1ª, 3$; cadeiras de 2ª, 2$; galerias numeradas, 1$500 e geral, 1$000.
Bilhetes á venda na bilheteria do theatro e na casa Lopes Fernandes, Avenida Central n. 138.
Na proxima semana, a opereta de grande successo — AS PUPILLAS DO SR. REITOR.

THEATROS DA EMPRESA JOSE' LOUREIRO

Theatro Lyrico
Companhia Dramatica Portugueza
Tournée — Palmyra Bastos — Eduardo Brazão, de que faz parte Lucinda Simões
HOJE —:— A's 8 3|4 —:— HOJE
Festa artistica da actriz HELENA DE CASTRO
Ultima representação da encantadora comedia em quatro actos
O Marquez de Villemer
Tomam parte os artistas Lucinda Simões, Palmyra Bastos, Brazão e todos os excellentes artistas da companhia.
Amanhã — Festa artistica do actor Henrique d'Albuquerque — LEONOR TELLES.
Sabbado, 16 — 1ª representação do original portuguez: SEM DOTE.

Theatro Republica
Companhia Portugueza de Operetas: SATANELLA—AMARANTE
Direcção musical do maestro WENCESLAO PINTO
HOJE —:— A's 8 3|4 —:— HOJE
Despedida da companhia —:— Adeus ao Rio de Janeiro
—:— GRANDIOSO ESPECTACULO —:—
1º e 2º actos da opereta de grande successo
MISS DIABO
em que Satanella e Amarante tem excellente trabalho
Grande successo do FADO DAS MÃOS
Pela ultima vez a celebre revista — O NOVO MUNDO (Quadro da Paz) em que tomarão parte os artistas Luiza Satanella, Rachel Barros, Amarante, Alves da Silva, Alvaro d'Almeida e José Victor. Amarante, além do FADO DO GANGA, cantará o Fado da Comida e Fados.
Amanhã — Estréa da companhia Cremilda de Oliveira — MERCADO DE DONZELLAS.
(I 1341—42—43—44)

Theatro Republica
Companhia Portugueza de Operetas Cremilda de Oliveira
De que fazem parte os artistas MARIA ABRANCHES e ALMEIDA CRUZ
AMANHA —:— A's 8 3|4 —:— AMANHA
ESTRE'A DA COMPANHIA
Com a opereta em tres actos, de Jacobi, traducção de Rego Barros e Luiz Palmeirim, versos de Carlos Bittencourt
MERCADO DE DONZELLAS
(MERCADO DE MUCHACHAS)
Bessy — CREMILDA DE OLIVEIRA —:— Tom — ALMEIDA CRUZ
Toma parte toda a companhia — Grandiosa enscenação de Antonio Gomes, que desempenhará o papel de JOHN HARRISSON.
Bilhetes á venda para todos os espectaculos até domingo, na bilheteria do theatro, das 10 horas da manhã em deante, aos seguintes preços: Frizas e camarotes, 40$; poltronas, 7$; balcão de 1ª, 6$; cadeiras de 2ª, 5$; balcões de 2ª, 4$; galeria numerada, 2$500; e GERAL, 2$000.

Theatro Lyrico
Empresa José Loureiro
2ª tournée Sul Americana do eminente pianista francez
Eduardo Risler
(EMPRESA LUIZ PIEROTTI)
QUINTA-FEIRA, 14 — A's 4 1|2
Vesperal - 2º concerto
PROGRAMMA NOVO
Preços das localidades — Frizas, 50$; camarotes, 40$; poltronas e varandas, 10$; cadeiras de 2ª, 7$; balcões, 6$; galeria, 3$000.
Bilhetes á venda na bilheteria do theatro.

O ponto preferido das familias
TRIANON
Proprietario: J. R. STAFFA
Companhia Alexandre Azevedo
Beneficio de D. ZIZINHA MACEDO, com a comedia em 3 actos
Os dominós côr de rosa
pelo Nucleo Dramatico ISMENIA DOS SANTOS, do THEATRO MUNICIPAL DE NICTHEROY
A's 7 3|4 — DUAS SESSÕES — A's 9 3|4
Representações da engraçadissima comedia em tres actos, DE LEPINA, traducção de JOÃO SOLER
O PALACIO DA MARQUEZA
Acção — Hespanha — Actualidade
A COMEDIA ESTRANGEIRA QUE MAIORES ENCHENTES TEM DADO AO TRIANON
Rir! Rir! Rir!
Amanhã — VESPERAL ás 4 horas — 2 sessões — A's 7 3|4 e 9 3|4 — O PALACIO DA MARQUEZA.
Brevemente — AS SENSITIVAS, 3 [illegible] de A JANGADA.

AS ULTIMAS NOTICIAS DE PORTUGAL, PELO CORREIO

A situação politica, o novo pretendente á corôa e outras informações

Lisboa, 9 de setembro.

D. Miguel, o exilado da Austria, cede os seus direitos ao filho mais novo...

Saiu hoje o jornal legitimista "A Nação", que traz publicados curiosos documentos sobre o novo pretendente á corôa de Portugal, que será d. Duarte II, filho de d. Miguel II.

[illegible]

as antigas leis, o mesmo infante esteja em idade e entender, com a graça de Deus, de, por si reger, governar e defender a terra de Portugal. E á augusta infanta, minha muito querida e presada irmã, peço, por mercê, que queira acceitar este encargo e de fazer todo o bem que eu sem alguma duvida, por conhecer as suas muitas virtudes e a prudencia e zelo que em todas as coisas tem, creio e confio que muito grandemente saberá fazer. E, assim, mandamos que tudo se cumpra e guarde como neste se contém. Em Pronnpach, aos 31 de julho de 1920 — (a) *D. Miguel de Bragança.*

O jornal "A Nação", depois de publicados estes documentos; insere um artigo em que diz ser necessario olhar a frio, com perfeita serenidade, todos os acontecimentos, frisando o seguinte:

"Uma só consideração devia permanecer sobre todas as outras: o dever patriotico. Esse, sem duvida, impõe resoluções.

"O Integralismo, resolveu reconhecer e declarar herdeiro do throno de Portugal o principe d. Duarte Nuno de Bragança, prestar-lhe o preito de obediencia e vassalagem e deixar ás futuras Côrtes geraes da Nação o encargo de solennemente o proclamar e jurar rei de Portugal.

"O Integralismo resolveu mais saudar os mortos, os feridos e os presos da causa; exultar todos os bons portuguezes a que se unam com firmeza; convidar todos os organismos dirigentes a uma propaganda de principios, e saudar na pessoa da sra. duqueza de Guimarães a aspiração politica do resgate nacional."

A falta de pão

Pelas 8 horas da manhã principiou-se a fazer a transferencia de pão de 2ª das padarias que possuiam mais desta qualidade para as que della tinham falta. A Companhia Portugal e Colonias utilisou para esse feito de caminhões, sendo o serviço corrido sem incidente.

De nenhuma padaria poi consentido que saissem vendedores ambulantes, tendo durado as bichas ás portas de algumas, em certos pontos da cidade, desde ás 6 da madrugada até ás 11 horas.

Para evitar assaltos, andaram por toda a cidade espalhadas patrulhas de cavallaria da Guarda Republicana, indo para Alcantara, Terramotos, Ajuda e Alto do Pina, caminhões com metralhadoras.

O pão era vendido nas padarias á razão de dois kilos a cada pessoa, effectuando-se a pesagem na presença de soldados.

Em frente ás padarias assaltadas, foi grande a multidão de curiosos que permaneceu ás primeiras horas do dia, observando os estragos causados pelos assaltos.

Pessoal dos Tabacos

Uma commissão delegada do pessoal de Lisboa e Porto, da companhia dos tabacos, conferenciou hoje com o ministro das Finanças para saber qual a resolução dada ás reclamações apresentadas.

O ministro respondeu á commissão que, attendendo á delicadeza do assumpto, consultava a Procuradoria Geral da Republica sobre se autorizava que os preços dos antigos maços de tabaco fossem augmentados e, se esse augmento que é de 4.000 contos para o Estado, podia ser applicado á melhoria de situação do pessoal da companhia.

Nas fileiras socialistas — Duas correntes oppostas

Lavra grande actividade dentro das fileiras do socialismo.

As duas correntes ultimamente esboçadas no seio daquelle partido — a quer quer intervir no poder e a que se oppõe a isso — dispõem-se a conquistar no proximo Congresso partidario a supremacia que ha de imprimir no partido, a sua direcção definitiva.

Sabemos que a corrente predominante é intervencionista.

No domingo realizam os socialistas um comicio de propaganda no Theatro Apollo.

Reunião de reconstituintes

Reuniram-se hoje os parlamentares reconstituintes, tomando varias resoluções de caracter reservado, entre as quaes a de fazer sentir ao presidente do ministerio a sua discordancia com o criterio que ultimamente tem presidido á nomeação de governadores civis.

A crise ministerial

Ainda não está resolvida a crise parcial motivada, pela saida do sr. Rego Chagas, ministro da Instrucção, [illegible]

Presidente do ministerio

Consta que o dr. Antonio Granjo partirá para o norte no proximo domingo para tomar parte nos trabalhos do Congresso Transmontano.

O funeral do actor Ignacio Peixoto

Realizou-se hoje, pelas 15 horas, o funeral do actor Ignacio Peixoto. [illegible]

Em Setubal é declarada a gréve geral

[illegible]

O Congresso Transmontano

[illegible]

para a situação em que ficaria o Douro se fosse approvada a sua proposta sobre finanças.

O coronel Beça saúda as senhoras da Regoa.

O dr. José Guimarães propõe uma saudação a dois jornaes da Bretanha e saúda especialmente os congressistas drs. Lobo Alves, Nuno Simões e Bernardino de Abreu.

E' approvada por acclamação a proposta do dr. Guimarães.

A proposito da questão de finanças, o dr. Nuno Simões informa estar o ministro das Finanças na disposição de modificar a iniquidade.

O sr. Candido da Silva Duarte quer um Portugal novo, não de conquistadores e navegadores, porque isso é impossivel, mas um Portugal economico. Fala da excellencia e da riqueza dos fructos do Douro.

O dr. Zagalo entra depois na discussão da these n. 24: "Os frutos do Douro", do dr. Amilcar de Souza, e que trata do valor alimenticio e therapeutico desses frutos, da necessidade da formação de pomares e da irrigação do Douro.

Conjuntamente, entra em discussão a these n. 23, do sr. Arthur Castilho, "A amendoeira na região transmontana", que lembra o que convém fazer para a intensidade da sua cultura, alargamento da área e valorização.

Outras theses vão ser discutidas.

O decreto n. 1040 lança na miseria cerca de 700 officiaes do exercito

Foi enviado ao sr. presidente da Republica pelo official do nosso exercito Adriano Strecht Vasconcellos, a seguinte carta que merece a reproducção na integra, a fim de se avaliar quantas familias ficar na miseria por este decreto ser approvado no Parlamento e Senado por uma muito reduzida minoria.

"Exmo. sr. presidente da Republica Portugueza — Antigamente, em Portugal, quando os cidadãos eram salteados no povoado ou no ermo, por mal intencionados, dispostos a attentar contra a propriedade, contra os direitos ou contra a vida de cada um, gritava-se: "Aqui d'el-rei".

Esta formula tornou-se anachronica e é necessario substituil-a pela de "Aqui da lei", para invocar a intervenção do Chefe do Estado contra tudo quanto fôr prepotencia, aggravo ou tyrannia e contra quem por qualquer titulo se permitta ou proponha exercel-a.

E' pois por v. ex., como consubstanciação da soberania nacional que venho clamar "Aqui da lei" para que a nação que v. ex. representa nos defenda, a mim, aos meus concidadãos, á Republica e á Patria portugueza, do formidavel attentado que representa o decreto n. 1.040, de 30 de agosto ultimo, em virtude do qual o exercito é affrontado nos seus brios e nos seus fôros; a nação offendida na sua constituição politica, e a Patria ferida no seu amor de mãe commum de todos os portuguezes.

Sr. presidente: — Dois grandes erros politicos trouxeram a Portugal não menores grandes e irremediaveis males. Um, a expulsão dos judeus, movida pela cupidez mascarada pela intolerancia religiosa; outro a preparação, tambem por fanatismo religioso, da atmosphera social que tornou possivel a matança dos christãos novos. Um terceiro grande erro politico se vae commetter, ainda por espirito a que não é estranha a intolerancia religiosa, agora mascarada de intolerancia politica e *pela sã cubiça de mandar*, com esse nefando decreto n. 1.040, já ferreteado com o epitheto de *Decreto guilhotina*.

Em virtude de tal diploma, contra todas as regras de direito natural e positivo, com a mais refalsada fé punica, com o desprezo dos mais rudimentares principios de humanidade, vão ser expulsos do exercito, pelo inconsiderado voto de absoluta minoria parlamentar e privados da honra de defenderem a Patria e de a bem servirem com o sacrificio do seu sangue e vidas e que disso fizeram sacerdocio, cerca de setecentos officiaes e officiaes inferiores, que são, além de cidadãos portuguezes, outros tantos chefes de familia, cujas mães, irmãos, esposas e filhos passarão de ora avante a vêr nas vestes encarnada da figura symbolica da Republica não a purpura da dignidade e da honra, mas a corda do carrasco.

Porque este decreto, ó suprema [illegible] da ideal de fraternidade tão [illegible] por v. ex. nos seus aureos [illegible] de tribuno popular, é promulgado, precisamente quando por outra lei se reconhece que os por elle attingidos estão morrendo de fome e assim se procura libertal-os da pobreza entregando-os á miseria, sob o arguto pretexto de que são desaffectos ao regimen, como se fosse possivel a alguem prescrutar a consciencia de qualquer e affirmar, ou concluir atravez as cautelas com que a linguagem articulada pode disfarçar o pensamento, quem tem amor ou odio á Republica!

Senhor presidente:

Ignoro o protocollo e, portanto, se é uso que os ministros expliquem o teor e os efeitos das leis que por força dos deveres do seu alto cargo v. ex. é obrigado a promulgar. Creio, porém, bem que não! Porque se o ministro que apresentou á assignatura de v. ex. o decreto n. 1.040 lhe tivesse dito que havia poucos dias que v. ex. falando em publico, se referira ao seu ardente desejo de uma amnistia que reconciliasse a familia portugueza e que com a sua assignatura v. ex. ia, com tal decreto, lançar na miseria centenares de familias de honestos e valorosos servidores da patria portugueza, certamente v. ex. preferiria quebrar a penna e abandonar o palacio presidencial a tornar-se cumplice de tal acção e a vincular o seu nome ao maior disparate moral, juridico, social e politico que tal decreto representa, como é facil demonstrar.

O decreto n. 1.040 é uma monstruosidade juridica porque manda punir genericamente todos os officiaes e sargentos que por causa de hostilidade ao regimen tiveram já sido condemnados ou punidos disciplinarmente desde 1911, estabelecendo a irregularissima jurisprudencia que é facto punivel o de ter sido punido!

E mais ainda porque não respeita os casos julgados e revoga todas as leis de amnistias anteriores fazendo viver o que já estava perpetuamente esquecido.

E' attentatorio da Constituição porque nem se guardam e conservam as garantias consignadas em outras leis e na propria Constituição; e tal decreto estabelece a retroactividade da lei geral em contravenção do n. 21, do artigo 3º da Constituição e do artigo 6º e seus numeros do Codigo Penal ordinario que liberalmente estabelece que "*a lei penal não tem effeito retroactivo senão nos casos em que fôr favoravel aos delinquentes.*"

E' ainda offensivo das garantias constitucionaes, porque estabelecendo a lei de 8 de outubro de 1837, que ainda se encontra em vigor, que só o fôro militar é competente para julgar os officiaes do exercito e da marinha em todos os delictos cuja penna *directa* ou *indirectamente* venha a importar a perda de patente, o tal decreto entregou ao criterio dos ministros da guerra a sorte dos officiaes, aos quaes já castigaram por força de outro decreto que, tambem inconstitucionalmente os substituiu ao fôro militar, qual seja o n. 5.368, de 8 de abril de 1919.

E' aggravador dos mais rudimentares principios de equidade, porque comina uma penna unica e geral, para responsabilidades de infinitas gradações.

E' perturbador da ordem social, porque elle descontentará todos os officiaes homens de bem, que envergam ou envergavam uma farda de soldado valente no perigo mais generoso da victoria, e vae lançar na arena da luta pela vida, na classe civil, centenares de creaturas cujos logares de rendimento util já occupavam na engrenagem social. E é iniquamente parcial, porque exceptua os delinquentes da armada e os civis, que felizmente parecem não serem perigosos para o regimen.

E' além disso inefficaz, porque nem todos os militares desaffectos ao regimen foram e até muitos nunca serão alcançados por condemnações ou punições disciplinares e porque, muitos que pegaram em armas contra a Republica tiveram artes para se fazer absolver criminal e disciplinarmente; e assim, muitos com grandes responsabilidades ficarão no exercito, ao passo que outros a quem sómente cabem responsabilidades minimas, serão delle expulsos.

E' por fim importuno porque, tenta Portugal, ninguem com alma de gente morrido em Portugal a idéa moral naquella em face das categoricas declarações do rei deposto, reprovando o ultimo movimento insurreccional — e só admitte a possibilidade de voltar ao paiz por eleição popular — e quando a maior parte das victimas, chamemos-lhe assim, da mistificação da Junta Governativa, se tinham pacificamente conformado com as pennas que lhe foram impostas, esperavam anciosamente a magnanima amnistia a troco da qual viriam, emfim, definitiva e contrictamente integrar-se no regimen republicano, é que se lhe arremessa esta luva ao rosto, obrigando-as a arvorar de novo uma bandeira á sombra da qual de futuro só lhes será licito serem cidadãos portuguezes e se fazem das suas mães, mulheres, filhos e amigos os mais asperos e acerrimos accusadores da fé punica parlamentar, os mais inflamados apostolos da propaganda contra o regimen.

E' ainda impolitico, porque os membros do Congresso que descuidosamente o votaram esqueceram as difficuldades quasi insuperaveis da preparação para um novo modo de vida, com que vão tropeçar homens, novos já tirocinados na nobre profissão de officiaes e em cujos peitos brilha o honroso signal de terem derramado o seu sangue, lá fóra nos campos de batalha, ao passo que a maior parte dos que votaram a sua expulsão do exercito, estiveram cá dentro, de faca á cinta, entretidos a arengar nos soalheiros politicos, a perturbar com a sua deleteria acção a paz e socego, do povo e a sugar-lhe o sangue com operações de alta usura ou consentindo que ellas se fizessem.

Senhor presidente:

O reduzido numero de deputados que approvou a ultima redacção do decreto-guilhotina, as declarações por alguns já feitas cá fóra que, por se tratar de coisas lá da tropa o votaram sem o ponderar, e portanto não tiveram a noção exacta do seu alcance politico social e humano, tudo indica claramente que taes procuradores ao Congresso não interpretaram a vontade do povo nem deffenderam os interesses da nação.

Tal decreto foi obtido por surpresa; é, portanto, originalmente irrito e nulo. Está infelizmente já promulgado, mas para que produza todos os seus effeitos é ainda necessario que v. ex., mergulhe seiscentas vezes a penna no tinteiro para, com egual numero de lagrimas de tinta, fazer brotar cinco vezes mais caudaes de lagrimas de dor, de desespero e de odio á Republica, que tantos são aquelles que vivem á sombra da protecção do braço dos que vão ser demittidos.

Senhor presidente:

Eu nunca fui contemplado com um titulo do Conselho de Sua Majestade, nem exornado, por singular mercê real, com a fita azul e branca do habito de Cavalleiro da Real Ordem de Nossa Senhora da Conceição de Villa Viçosa, que juntamente com o fôro de moço da real camara, dava direito a não sei quantos selamins de cevada de ração diaria, e veneras que eu vejo brilhar no peito de hoje, indiscutiveis, mais que affectos, verdadeiros mancebos do regimen. Eu sou um triste filho das hervas, que nem com hervas fico para comer se v. ex., me demittir. Por isso mesmo posso offerecer a v. ex., uma opinião gratuita prestando-lhe com isso um assignalado serviço.

Eu, no logar de v. ex. entre demittir setecentos bravos militares cujas espadas são as pennas com que se gravam nas paginas da historia as épicas acções cantadas nos "Lusiadas", e dissolver aquella nefasta congregação de frades de S. Bento, sobre a verga de cuja porta, parafraseando a divisa do grande Infante, se deve escrever "*Talent de rien faire bien*", que é de todas as congregações a que mais prejuizos tem causado ao paiz e a unica que não soffreu as durezas da lei de separação, eu não hesitaria; despediria os homens e se recalcitrassem despedia-me eu.

Porque basta que haja um Congresso que vote uma generosa amnistia para que (cada um sabe de si e Deus de todos)... mas estou convencido que em tal caso não haveria em Portugal, ninguem com alma de gente que do fundo do coração não gritasse: Viva a Republica.

De v. ex., o mais modesto dos concidadãos, ...

ADDIANO STRECHT DE VASCONCELLOS.

A crise parcial do gabinete

Esteve hoje reunido largamente o conselho de ministros, por causa da crise.

Quando terminou, foi dito aos reporters que o sr. ministro do Commercio continuaria no gabinete.

No entanto, "A Capital", registrou o seguinte boato:

"O chefe do governo, tendo ouvido os membros do Directorio do Partido Republicano Portuguez, teria recebido a seguinte resposta: — O partido estava representado no poder por dois correligionarios: os ministros da Instrucção e do Commercio; este já não pertence ao partido; ficava só o sr. ministro da Instrucção, que foi convidado a abandonar a pasta como protesto contra o sr. Velhinho Corrêa. Desde que o ministro do Commercio persista em ficar no governo, os democraticos não querem representação no mesmo.

Ou o sr. Velhinho cai e entram dois democraticos, ou então o conflicto não se solucionará".

"Ao que nos consta — continua "A Capital" — o sr. ministro do Commercio apresentará o seu pedido de demissão, tendo posto de parte, já, a relutancia de ha dias em abandonar a sua cadeira ministerial. Ha ainda a frisar o posto interessante de o sr. ministro da Instrucção, apesar de ter pedido a demissão, ir assistir ao conselho de ministros. Recomposto o ministerio, não será de longa vida a sua estadia no poder. Aberto o Parlamento, deve tremer Troia. A questão da annullação dos decretos Utra Machado, quando ministro das colonias, deve criar embaraços á marcha governativa.

Assaltos ás padarias em Setubal

Deram-se hoje em Setubal acontecimentos de gravidade, tendo de intervir a força armada para reprimir assaltos ás padarias, o que foi impossivel evitar, pois que, quando tentava proteger as mais ameaçadas de ataque, davam-se assaltos em outras de pontos mais afastados, podendo dizer-se que todas as padarias de Setubal foram simultaneamente assaltadas, soffrendo uma verdadeira "razia".

A Federação das Associações de Classe havia resolvido declarar a "greve", como protesto contra a carestia da vida e contra o facto do governo não ter mandado farinhas para Setubal, que abastecessem sufficientemente o mercado.

"Esta "greve" iniciou-se hontem ás 18 horas e os estabelecimentos encerraram as suas portas, conservando-se fechados durante o dia.

Logo de manhã, desde os assaltos ás padarias, foram mandadas patrulhar as ruas e guardar o edificio da Camara Municipal, cujos vereadores não gozam da sympathia do povo de Setubal.

A guarda republicana foi reforçada com mais 50 praças, em virtude de se terem aggravado os acontecimentos, tendo sido a cidade entregue ao poder militar, que mandou afixar editaes ordenando que depois de 24 horas ninguem poderá transitar nas ruas. Foi tambem intimado o encerramento das casas de vinhos.

Consta haver alguns feridos por motivo dos acontecimentos.

—A' cerca de acontecimentos naquella cidade, esteve hoje conferenciando com o sr. capitão Paula Pacheco, o chefe do gabinete do ministro do Interior e o sr. Ornelas, da Cruz Vermelha.

Diz-se que o mal-estar da população é devido ao mau fornecimento do celeiro municipal daquella cidade. Numa busca alli effectuada hoje, apenas se encontraram 4 cascos com azeite. Mais se diz que têem fallecido alguns populares por falta de alimentos.

A classe dos soldadores tambem está em "greve".

—O sr. presidente do ministerio visita amanhã a cidade de Setubal acompanhado pelos ministros da Guerra e Interior, chefe do Estado Maior da guarda republicana sr. Liberato Pinto e governador civil de Lisboa.

A carestia de generos

Segundo um telegramma recebido dos Açores, ha grande falta de generos naquelle archipelago. No mesmo telegramma o governador civil de Angra pede que vá immediatamente da metropole fornecimento de trigo, para obviar a carestia de pão que ali se tem feito sentir.

Vapor "Lima"

Regressou hoje ao Tejo o vapor "Lima", dos Transportes Maritimos do Estado, que iniciou a carreira portugueza para os portos do norte do Brasil.

O "Lima" procede de Manáos, com escala pelo Pará e Funchal, trazendo carga diversa, 166 passageiros para Lisboa e 105 em transito.

Durante a viagem morreu de tuberculose o passageiro Salvador Domingos dos Santos, natural de Albergaria-a-Velha.

Em Lourenço Marques

Parece que effectivamente foi declarada a greve ferroviaria em Lourenço Marques; comtudo diz-se que está em vias de solução, visto que já circulam alguns comboios.

Tambem por telegramma recebido dali, sabe-se que se aggravou a greve dos funccionarios publicos que actualmente abrange todas as repartições officiaes, estando interrompidas as communicações.

Em consequencia desta greve foi declarado o estado de sitio e proclamada a lei marcial no dia 6.

O governo geral da provincia tomou todas as medidas que este estado de coisas requer.

Ainda a 3ª sessão do Congresso Transmontano

Regoa, 10 de Setembro.

A' hora a que terminou hontem a terceira sessão não era possivel esquecer enviar ligeiras notas. Sobre a these "Fructos do Douro", o sr. dr. Bernardino Zagalo mostrou a vantagem de se organizarem annualmente exposições em Lisboa e Porto e de se obter do governo estufas para a secca da fruta, especialmente de figos, que a maior parte das vezes se perdem nas figueiras, porque o seu transporte para o Porto se torna tão caro que não vale a pena envial-os a esse mercado.

O sr. Lobo Alves concorda com as affirmações feitas, tanto mais que, tendo familia no Douro, não póde receber em Lisboa, frutas, porque ficam caras e nunca lá chegam. Propõe se lembre á direcção dos caminhos de ferro do Minho Douro que torne pratico o transporte de frutos para a cidade do Porto, levando-se essa reclamação até ao governo, ministro de agricultura e conselho de administração dos caminhos de ferro.

Sobre a exportação de frutos para o estrangeiro o sr. dr. José Guimarães diz que não é só necessaria a embalagem, mas boas estradas e bons caminhos de ferro por onde ellas possam ser transportadas.

Nesta altura, o sr. coronel Manoel Maria Coelho entrega a presidencia ao sr. dr. Bernardino Zagalo, depois de agradecer a maneira bizarra como fora recebido pelos seus comprovincianos.

O sr. dr. Bernardino de Abreu apresenta uma proposta para que o vinho do Porto, seja considerado como o mais excellente tonico e justifica-a com os ensaios por elle feitos na sua clinica. Propõe tambem se crie um hotel e um sanatorio para doentes que devam ser tratados pelas frutas e que se estudem as cartas e as regiões apropriadas. Faz uma larga demonstração dos resultados que se podem obter com a uva na cura da tuberculose, pelo tonico que ella contém. Um hotel — diz — para os que têm saude porque os frutos são um bello alimento; um sanatorio para os doentes porque as frutas e especialmente a uva tem preciosas qualidades terapeuticas. Termina saudando o dr. Zagalo pela brilhante defesa que fez das frutas.

O sr. Nobre da Veiga (relator), diz que se tratou de embalagens e transportes para as frutas e que se não tratara da preparação de pessoal. Lembra ao Congresso para chamar a attenção do sr. ministro da agricultura para a creação de escolas de preparação de pessoal agricola.

São approvadas as conclusões e propostas.

Entra em discussão a tese "Douro Hidraulico", apresentando o sr. dr. Lobo Alves uma extensa moção para que o governo promulgue leis de forma a serem aproveitadas por capitães portuguezes ou pela federação dos municipios do norte, as quedas de agua do rio Douro.

O sr. dr. Nuno Simões apresenta sobre a these "Ensino commercial e agricola", a seguinte moção:

"O Congresso exprime o voto de que a Casa do Douro envide esforços para a creação de uma escola de agricultura e commercio na Regoa".

Aprova-se por acclamação esta moção.

Sobre a emmigração transmontana o sr. dr. Nuno Simões diz que os governos não têm estudado esse assumpto convenientemente e que, se a emmigração durante a guerra quasi que, paralizou, depois da paz ella recrudesceu.

No norte da provincia transmontana tem havido um verdadeiro exodo para a America do Norte e exclama:

"Mal vae ao paiz se continuarmos a permittir a emmigração tal como se está fazendo".

Espera que o Congresso exprima o voto de que todos os transmontanos fóra da mãe patria se unam e se auxiliem como já o estão fazendo em Angola. Manda para a mesa uma moção que conclue assim:

"1º — Que o Estado por medidas urgentes de fomento nacional provoque a melhoria social que comporte a fixação na metropole de todos os portuguezes;

2º — Que se valorisem as correntes emigratorias pela sua cultura technica e assistencia;

3º — Que essa protecção e assistencia se exerça sobretudo nos paizes de emigração portugueza por meio de accordos;

4º — Que se estabeleça o seguro de repatriação;

5º — Que se faça o recenseamento de todos os transmontanos dispersos, pelo mundo e se constituam Casas dos Trasmontanos com fins de solidariedade, assistencia e cultura nos comprovincianos".

Antes de se encerrar a sessão o sr. dr. Lobo Alves diz que a commissão executiva tem motivos para estar satisfeita e á commissão da Regoa agradece o enthusiasmo com que trabalhou na organização do Congresso, que por todos os motivos resultou, brilhante; e o sr. dr. Nuno Simões affirma não ter estranhado que tudo corresse tão bem porque naquella villa ha uma grande maioria que tem consciencia civica e sauda enternecidamente, como deputado pelo Douro, a commissão executiva local e o povo da Regoa.

O sr. presidente ao encerrar a sessão levantou vivas ao povo transmontano e a Portugal a que todos os assistentes correspondem com enthusiasmo, emquanto cá fóra uma banda de musica tocava a "Portugueza".

A's 7 horas da manhã seguiram quasi todos os congressistas no comboio para Villa Real, estando na estação a despedir-se a commissão organizadora do Congresso na Regoa e as autoridades locaes.

A VIDA EM VIDROS
Rhum Creosotado
DE
Ernesto Souza
BRONCHITE
Rouquidão, Asthmas
Tuberculose pulmonar
GRANDE TONICO
abre o appetite e produz a força muscular
GRANADO & C.
Rua 1º de Março n. 14.

FORMULA:
CREOSOTO DE FAIA
-:-IODO-:-
Hypophosphito de SODIO
Hypophosphito de CALCIO
-GLYCERINA-
Fartos elementos para a Hygiene dos Pulmões e
::Robustez::
(12282)

MARCONI FALA SOBRE O FUTURO DA TELEGRAPHIA SEM FIO

Guglielmo Marconi, encontrando-se em Napoles, foi entrevistal-o o correspondente do "Messaggero", de Roma. O illustre sabio, depois de continuar os seus estudos e as suas experiencias a bordo do seu magnifico "yacht" "Electra", resolvera retemperar as suas forças junto da familia, na sua lindissima "villa" de Posillipo.

Como o referido correspondente, sr. Vincenzo Tucci, lhe pedisse para lhe dirigir uma série de perguntas, especialmente referentes ás suas experiencias de telephonia e telegraphia sem fios, o illustre senador, muito affavelmente, respondeu:

— Desde o mez de maio ultimo que prosigo nas minhas experiencias a bordo do meu "yacht" "Electa", que nessa época desferrou de Southampton. A's experiencias, que fiz em Gibraltar e Malaga, seguem-se, sempre a bordo, as de Napoles; por ultimo irei de novo a Gibraltar.

— Porque escolheu um navio para taes experiencias?

— Por certos motivos especiaes; o mar presta-se melhor para ellas.

— Ha quem o auxilie nas suas experiencias?

— Acompanham-me, a bordo do "Electra", dois inglezes, ou melhor, dois londrinos: o engenheiro Albre e o radiotelegraphista Paine, que são os meus ajudantes.

— As experiencias já terminaram?

— Ainda não, e não terminam antes de novembro, embora procedam muito bem. A principio a voz chegava de Londres a Gibraltar e hoje já chega de Londres a Napoles! Cada manhã ouço ler uma ou duas columnas do "Times" no camarote do meu "yacht".

— Então a telephonia sem fios já se póde dizer perfeita?

— Ha ainda muito a fazer, sendo indispensavel extender sempre mais a distancia, por exemplo, até o Egypto e mesmo até mais longe.

— Além da radiotelephonia, occupa-se em outros estudos e experiencias?

— Sim, de apparelhos rediogonometricos, isto é, de apparelhos aptos a reconhecer navios, que sigam uma derrota dentro de um dado raio.

— E depois?

— Estudo o modo de dirigir as ondas electricas numa direcção determinada.

— A saber?

— Por exemplo, actualmente os navios em perigo lançam o seu appello através do espaço e o mesmo appello é recebido egualmente por outros navios, que se encontram nos pontos mais diversos do Oceano. Estou agora procurando o meio de obter que as ondas possam dirigir-se para um ponto desejado, sem que os signaes possam ser interceptados, como hoje succede, por todas as estações dentro do seu raio. Assim, as ondas poderão ser dirigidas para um determinado navio, do qual se conheça o rumo, para um porto, etc. Ha communicações particulares, principalmente politicas, que convirá transmittir directamente, por exemplo, de Napoles a Londres, Madrid, etc.

— Occupa-se de outras descobertas?

— Certamente. Mas sobre ellas nada avançarei, pois trata-se de pormenores absolutamente technicos, que o publico, em geral, julgaria insignificantes.

— E' verdade, sr. senador, que convidou o "onorevole" Nitti a acompanhal-o até á Hespanha a bordo do "Electra"?

— A noticia não é exacta, mesmo porque não tenciono voltar por emquanto á Hespanha. E' verdade que, ha sete ou oito mezes, falei desta viagem com o "onorevole" Nitti, tendo impedido os seus cuidados de governo e as minhas obrigações, de realizar o cruzeiro, no qual o ex-presidente do conselho tomaria parte como "sportman". De resto, não vi ainda o "onorevole" Nitti, que irei cumprimentar no seu retiro de Bacoli, logo que fique prompto um meu escaler, que se está preparando.

— Tomará parte nos trabalhos do Senado?

— Certamente, se as minhas experiencias m'o permittirem. Devo, porém, brevemente visitar o sr. Giolitti em Roma.

— Posso pedir-lhe a razão dessa visita?

— Antes de tudo quero render homenagem ao chefe do governo e fornecer-lhe uteis informações. Comprehenderá: como sempre viajo pelo estrangeiro, posso demonstrar, mais uma vez, o meu zelo patriotico por mil maneiras...

— Achadas as suas experiencias, escreverá um livro?

— Um verdadeiro livro, não; mas uma boa monographia, uma especie de memorial que lerei á "Accademia dei Lincei", se fôr de natureza scientifica, ou á Associação Electrotechnica Italiana, se de natureza technica. — *M. Garcia.*

LLOYD BRASILEIRO

Tendo os embarcadores de madeiras das praças do Pará e Manaos reclamado contra o frete actualmente cobrado por metro cubico daquella mercadoria para os portos platinos, o sr. Frederico Burlamaqui permittiu a titulo de experiencia, que os ditos fretes fossem cobrados na taxa da exportação para o Rio Grande, na seguinte proporção: De Belém, 136$000, Santarém, 152$000, Obidos e Parintins, 160$000, e Itacoatiara e Manáos 168$000.

—:— Deixou hontem o nosso porto com destino a Santos o paquete "Poconé", sob o commando do capitão Santos Maia, levando o dr. Furtado Cavalcante, agente naquella cidade, e o sr. Alcides Honorio da Silva, ultimamente nomeado dispenseiro do "Caixias", que ainda se acha naquelle porto.

O "Poconé" segue fretado por uma casa commercial daquella praça, devendo ali carregar para os portos da Europa.

—:— Seguiu hontem para os portos do norte até Camocim o "Bocaina", levando grande numero de reproductores da raça Zebú.

Antes de sua partida foi inaugurada a nova installação radiotelegraphica pelos srs. commandante Sebastião de Souza e Joaquim Sarmanho.

A nova estação é da força de 1/3 K W. podendo se communicar a 150 milhas de distancia. Esse serviço foi executado pelas officinas da empresa.

—:— O "Uberaba" está atracado no Caes do Porto proximo a praça Mauá e o "Ceará" no armazem 12, do mesmo Caes.

—:— O "Guajará" deverá deixar o nosso porto amanhã com destino a Buenos Aires.

—:— O "Tocantins sairá no dia 15 do corrente para Nova Orleans.

Instrucção Publica

Requerimentos despachados; pelo director geral de Instrucção — Isaura Gomes dos Santos Paixão, Hylda Cardoso Ferreira Leite, Corina Cardim de Alencar Osorio, Alitta Thaumaturgo Mendes de Moraes, Abrilina Passos Vianna, Andréa Alves da Fonseca, Adelaide de Lucinda de Moraes, Grippina Gripp e Clotilde de Araujo — Prove o allegado;

Marietta de Souza Xavier, Maria Amalia de Souza Dias, Icaria de Maria Cardoso, Eva de Andrade Silveira, Carmen Borgongino Monteiro, Consuelo Azamor Netto dos Reys, Carlino Pimentel Coelho, Luiza da Costa Machado e Leopoldina Gonçalves dos Santos — Prove o que allega.

Francisca Pinho Castro Vianna — Junte o documento comprobatorio;

Mercedes Rollo da Fonseca — Junte documento justificativo;

Hortencia Meirelles de Carvalho e Alzira Monteiro Gomes — Indeferido;

Altahir da Silva Chaves — Deferido nos termos da informação;

Erena Pinto e Mathilde de Lima Brandão — Deferido;

Jandyra Loureiro do Valle — Abonem-se as faltas;

Paulo Trigo de Macedo, Zuleika Marques Nunes, Zulmira de Albuquerque Lima — Justifiquem-se;

Marietta da C. Mattos — Justifiquem-se as faltas e abonem-se as que forem de direito;

Zulmira Marques Nunes Filha — Justifiquem-se as faltas, na conformidade da letra da lei.

NOTAS RELIGIOSAS

CONVENTO DA LAPA. — No proximo sabbado, na egreja deste convento será celebrada uma missa em honra da excelsa padroeira N. Senhora do Carmo.

A' tarde, como de costume, será dada a benção do S. S. Sacramento, havendo canticos acompanhados, a "harmonium", etc.

*

MATRIZ DE N. SENHORA DE LOURDES. (Boulevard 28 de Setembro — Villa Isabel). — O mez do Rosario vem sendo celebrado nesta matriz com muita piedade, todas as noites, ás 7 1/2 horas. Após a recitação do Terço meditado, canta-se a Ladainha de Nossa Senhora, terminando o acto a benção do S. S. Sacramento.

Aos domingos entre o Terço e a Ladainha, ha sermão pelo revm. padre Macedo.

Apostolado do Coração de Jesus da mesma matriz — Este apostolado promove a realização de um solenne triduo em honra de Santa Margarida, Maria Alacoque, constando de communhão geral, e missa ás 7 horas, nos dias 14, 15 e 16, missa solenne e communhão geral ás 7 horas e "Te Deum" ás 7 1/2, no dia 17, domingo.

*

EXPEDIENTE DA SECRETARIA DO ARCEBISPADO. — Ultimos despachos: Provisões para se casarem em favor dos srs.: Antonio Alves Teixeira e Marianna Braga. — Manoel de Carvalho e Maria de Lourdes Sammarti. Antonio Pimentel de Moura e Almerinda Porto de Carvalho — Ruy de Castro Pinheiro Guimarães e Luiza Celestina Silva. Como pedem.

A Festa da Penha

Mais um dia de festa, o de hontem, no arraial da Penha.

A's 9 e 10 da manhã, foram rezadas missas pelos padres Felippe Requisca e José Maria da Rocha. O templo esteve repleto de devotos em adoração á Virgem Santissima da Penha.

No arraial, funccionaram diversas barracas e as diversões populares, organizadas pela empresa Paschoal Segreto.

O policiamento civil, que esteve optimo, foi feito pelo commissario Paulino Bastos, auxiliado por uma turma do Corpo de Segurança e um contingente da Brigada Policial.

BRIGADA POLICIAL

Serviço para hoje:

Uniforme 4º (Kaki).

Superior de dia — capitão Celestino.

Official de dia á Brigada — 2º tenente Miguel Dias.

Medico de dia, 24 horas — 1º tenente dr. Saraiva.

Medico de dia, 12 horas — Dr. Oswaldo.

Pharmaceutico de dia — sr. Adhemar.

Interno de dia — 2º tenente honorario Toscano.

Dentista de dia — Sr. Castro.

Auxiliar do official de dia á Brigada — sargento Juventino.

Musica de promptidão, das 7 ás 10 horas a fanfarra do Regimento de Cavallaria e das 10 até terminar o expediente do quartel general a banda da brigada.

Conducção de presos será fornecida pelos corpos de accordo com o pedido que for feito.

—:— Ronda.

Com o superior de dia — 1º tenente Abelardo e 2º tenente Mariath.

Promptidão.

No Regimento de Cavallaria — 2º tenente Vital.

Guardas.

Da Amortização — 2º tenente Fonseca Carvalho.

Da Moeda — 2º tenente Waldemar.

Do Thesouro — 2º tenente Mario e Silva.

Dia aos corpos.

No 1º batalhão — 1º tenente Jayme.

No 2º batalhão — 2º tenente Anthero.

No 3º batalhão — 1º tenente graduado Mynssem.

No 4º batalhão — capitão Dantas.

No Regimento de Cavallaria — capitão Pereira de Mello.

No Quartel de Saude — 2º tenente Lage.

No Quartel do Andarahy — 2º tenente Lopes da Costa.

O 1º batalhão — fornece — 3 inferiores para ronda; a promptidão de incendio; 10 praças para a prevenção; o policiamento; os demais serviços já determinados e o mais que for pedido.

O 2º batalhão — fornece — 3 inferiores para ronda; 1 inferior, ás 8 horas na Assistencia do Pessoal, para rondar o 2º districto; 10 praças para a prevenção; o policiamento; os demais serviços já determinados e o mais que for pedido.

O 3º batalhão — fornece — 1 inferior para ronda; 10 praças para a prevenção; o policiamento; os demais serviços já determinados e o mais que for pedido.

O 4º batalhão — fornece — 4 inferiores para ronda; 1 corneteiro, para ordem á Assistencia do Pessoal; a promptidão permanente e a de soccorros; 10 praças para a prevenção; o policiamento; os demais serviços já determinados e o mais que for pedido.

O Regimento de Cavallaria — fornece — 2 inferiores para ronda; 10 praças para a promptidão permanente; a guarda do quartel general; o policiamento; os demais serviços já determinados e o mais que for pedido.

O Gabinete de Engenharia — fornece — 1 bombeiro de dia.

A Companhia de Metralhadoras — fornece — os serviços já determinados e o mais que for pedido.

Uma zona abandonada

Falta de calçamento e poeira asphyxiante

O bairro de S. Christovão, tão populoso e tão sadio, ainda não mereceu da Prefeitura os cuidados e desvelos que outros têm tido.

Ruas mal calçadas, cheias de buracos, poeira infernal que tudo estraga, asphyxiando os transeuntes, é o que ali geralmente se vê.

Entretanto, bem merecia outra sorte o velho e tradicional bairro.

Já que não é possivel asphaltar todas as ruas, afim de tornal-as transitaveis, seria para desejar que, pelo menos, andasse por ali a carrocinha de irrigação da Light, afim de diminuir, de suavisar um pouco, o supplicio por que passam os seus moradores, obrigados a ingurgitar poeira desde manhã até á noite, numa atmosphera irrespiravel e anti-hygienica.

Chamamos para esse caso a attenção do dr. Carlos Sampaio, certos de que s. ex. tomará uma providencia em beneficio dos moradores de S. Christovão, especialmente na zona vizinha do cemiterio de S. Francisco Xavier.

Os defuntos de certo não se queixarão da poeira, porque estão resguardados com os classicos sete palmos de terra... Mas os vivos, esses padecem as peores torturas, sem falar nos perigos provenientes de absorver tanto pó, antes da occasião fatal de reverter ao dito!

Um pouco de compaixão pelos moradores de S. Christovão!

Um trem especial, com destino a Pinheiro, no qual seguiu o ministro da Agricultura

Em trem especial da Central do Brasil, que partiu hontem, ás 7 horas da manhã, de S. Christovão, seguiram, com destino a Pinheiro, o dr. Simões Lopes, ministro da Agricultura e seus auxiliares, delegado auxiliar, uma turma do Corpo de Segurança e um contingente do Exercito.

A composição do trem foi a seguinte: locomotiva, um carro-salão, um carro de 2ª classe e cinco carros da serie H.

INDICADOR

ADVOGADOS

Dr. Amalio da Silva — Rua 7 de Setembro 207, sobrado.

Dr. Alvaro Goulart de Oliveira — Rua da Alfandega 91, sobrado.

Dr. Salgado Filho. — R. Genera Camara 47, 1º and. Tel. 5704 Norte.

Drs. Milton Arruda e Antunes Filho — R. Rosario 69. Tel. N. 5688.

Drs. Verissimo de Mello e Domingos Louzada — Quitanda 45, T. C. 3007.

Dr. J. M. Mac Dowell da Costa — R. G. Camara 66, Tel. N. 4747.

Drs. João F. de Alencar Araripe e A. S. de Villar Belmonte — Ev. da Veiga 32, de 2 ás 3. C. Postal 2115.

MEDICOS

Dr. Luiz Ramos — P. Saenz Pena 3; R. Conde Bomfim 685. Tel. V. 1659.

Dr. Guilherme Eisenlohr — (Tuberculose). 7 de Setbr.º, 34. (C. 3141).

Dr. Garfield de Almeida — Ass. 18. C. 4728—S. Salv. 20 (B. M. 1607).

Dr. Moraes (Manoel de) Av. R. Rco 137. (15 hs.) 2.ªs, 4.ªs e 6.ªs.

Dr. I. Malaguti — Cons.: R. Uruguayana, 27. Tel. C. 3427.

Dr. Flavio de Moura — R. Buarque 33 (Leme). Tel. S. 1052.

CIRURGIÕES

Dr. Pedro Moura — R. Ourives, 29. (1 ás 3).

CLINICA CIRURGICA, VIAS URINARIAS

Dr. A. Costallat — R. Carioca 30 (3 hs.). Trav. Umbelina 25. S. 2403.

Dr. Julio de Macedo (Syp. vias urin.) Carioca 54-A, (8 ás 17 hs.) C. 3631.

Dr. B. Sicupira — R. Carioca 20 (4 hs). Tel C. 1856.

MEDICOS ESPECIALISTAS

Dr. Renato Souza Lopes — (App. digestivo. Raios X). S. José 39 (2-5).

Dr. W. Schiller (mentaes e nerv.) — R. M. Olinda (1-3) Tel S. 2404.

Dr. Nelson Miranda — (Trata pelos raios X). R. Carioca 48. T. C. 1525.

Dr. F. Terra — (Pelle e syphilis) — R. Assembléa 20 (2 ás 4).

Dr. Silva Araujo Filho — (Pelle e syphilis), 7 Setembro 38 (ás 2 hs.)

Dr. A. F. da Costa Junior. — Pelle, syphilis, tumores, Radiumtherapia). Rua da Carioca, 12 (1 1/2 ás 5 1/2).

Dr. Moncorvo — Creanças) — L. Carioca 24 (3 hs.) Moura Brito, 58.

Dra. Ursulina — (Senhs. e creanças). S. José 51 (12 ás 2 1/2). C. 5868.

Dr. Pacifico — (syp. ep. part.) — P. Tiradentes, 16 — R. Mem de Sá 274.

Dr. Caramuru' Paes Leme — (Mols. da pelle). R. S. José 82 (1 ás 3 hs.)

GARGANTA, NARIZ, OUVIDOS E BOCCA

Dr. Eurico de Lemos — Especialista. Prof. liv. da Faculdade. Cura ozena (fetidez nasal.) R. Assembléa 13 (sobr.) — Das 12 ás 6 hs.

GARGANTA, NARIZ E OUVIDOS

Dr. F. Castilho Marcondes — Uruguayana 23 (3 ás 5) T. C. 3762.

Dr. Augusto Linhares (Cura gaguez) R. Quitanda, 11 (2 h.). T. C. 1591.

Dr. Alvaro Tourinho — Rua do Ouvidor 132. Das 3 ás 5 hs.

OCULISTAS

Drs. Moura Brasil e Gabriel de Andrade, — Uruguayana 37 (12 ás 4).

Dr. Rodrigues Caó — R. S. José 61 (2 ás 4). Tel. C. 4625.

OLHOS, GARGANTA, NARIZ E OUVIDOS

Dr. Hilario de Gouvêa — R. S. José 22. Tel. C. 2558. Das 2 ás 4.

PARTOS E MOLESTIAS DAS SENHORAS

Dr. Castro Araujo — P. Tiradentes, 6º. Alzira Brandão, 9. (V. 3969)

Dr. Daciano Goulart — R. Uruguayana 28 (1 ás 6) Tel. C. 3762.

Dr. Lincoln de Araujo — R. Gonçalves Dias 51 (2 ás 4) T. C. 3551.

Dr. Queiroz Barros — R. 1º Março 18, (1—3). Res.: Pr. Botafogo 194.

Dr. Armando de Almeida — P. Tiradentes 68. Tel. C. 3869.

Dr. Octavio de Andrade. — R. 7 Setembro 186 (9 ás 4). Tel. C. 1591.

Dra. Ermelinda — Uruguayana 95 — (1 ás 4). Tel. N. 3161.

Dr. Camacho Crespo — R. Conde de Bomfim 577. Tel. V. 1171.

PARTEIRAS

Mme. Bellieni, parteira formada pela Fac Med do R. Janeiro; r. Buarque Macedo, 65. Tel. B. M. 2192.

CIRURGIA, MOL. SENHORAS VIAS URINARIAS

Dr. Osorio Mascarenhas — Av. Rio Branco 257, (3—5). C. 940.

Dr. Rodolpho Josetti — Assembléa, 98, C. 1000. Av. Atlantica, 468.

Dr. Arnaldo Cavalcanti — Uruguayana 21, 4 hs. Av G. Freire, 134. (C.3408)

Dr. Raul P. Santos — Rua do Passeio 56 (3 ás 7). Tel. C. 2369.

Dr. Pessollo — Rua Assembléa, 81 — (1 ás 3). Tel. C. 4169.

CURA DA PYORRHÉA

Dr. Rufino Motta — R. Quitanda 10. Tel. C. 1164.

Drs. Hugo Caminha e Coelho Junior — Tratamento e cura radical da Pyorrhéa, Cons.: Av. Rio Branco, 138. Tel. C. 1439.

ESCOLAS E LIVRARIAS

Escola Remington — Curso commercial completo — 7 de Setembro, 67.

Livraria Alves — Livros collegiaes e academicos. R. Ouvidor, 166.

HOTEIS E PENSÕES

Hotel Avenida — O mais importante do Brasil. End. telegr. "Avenida".

TRAPICHES

Trapiche Caporanga — Av. Rodr. Alves 767. (C. do Porto). N. 3803.

OS MELHORES CAFÉS

Café Ideal — Sempre puro. Dep.: r. Saude 142 a 150. Tel. 707, Norte.

PUBLICAÇÕES A PEDIDO

Ha muita differença no aspecto das pessoas que cuidam do cabello e das que não cuidam.
O Tricófero de Barry destroe a caspa e dá formosura ao cabello. É deliciosamente perfumado.
(12311)

Só ha uma "Emulsão" realmente boa, e que dá forças, nutre, e dá saude, essa é a legitima "Emulsão de Scott", preferida por todos os medicos. "Attesto que tenho empregado em minha clinica, com excellente resultado a "Emulsão de Scott", achando-a preferivel á todas as outras preparações congeneres."
Dr. Monteiro Vianna.
São Paulo." (9802)

Debilidade e fraqueza sexual
de ambos os sexos, resultados surprehendentes com o
Peristaltone (Tesool) Medicamentally
Dep.: Drogaria Pacheco, rua dos Andradas, 43 — Rio. Em S. Paulo, Baruel & C.ª.
(12568)

DESASSOCEGO
lethargia, pesadelos e todas as molestias causadas pela insomnia, desapparecem quando a digestão é perfeita. Usai as
PASTILHAS do Dr. RICHARDS
(12807)

DECLARAÇÕES

BEN.: LOJ.: CAP.: URIA

Quarta-feira, 13, sess.: econ.; discussão Reg.: Partic.; quinta-feira, 14, sess.: extraordinaria, assumpto importante.

Mattos Silva, 18.:. secr.:

(1 334)

LEGIÃO DA MULHER BRASILEIRA

(*Assembléa Geral Extraordinaria*)

Communico ás sras. associadas que, quarta-feira, 13 do corrente, ás 13 1/2 horas, no salão da Associação dos Empregados no Commercio, á av. Rio Branco, 118, se realizará uma sessão extraordinaria desta associação, afim de se proceder á posse da nova Directoria, eleita a 11 do mez passado.

A 1ª secretaria, *Cecilia Meirelles.*

(1 279)

JOSE' CARLOS DE FIGUEIREDO, retirando-se temporariamente para a Europa vem por este meio despedir-se de seus amigos, pedindo-lhes a continuação de suas ordens para o seu escriptorio á Rua General Camara 43. (1339)

GR.: CAP.: DOS CAV.: NOACH.:

Hoje, sessão ordinaria, ás 20 horas.

O gr.: secr.: ger.: da Ord.:, *Darmon.*

(1 387)

COMMERCIO

NOTAS DO DIA

Rio, 13 de outubro de 1920.

Na Repartição de Aguas e Obras Publicas, termina hoje, á 1 hora da tarde, o prazo para o recebimento de propostas para o fornecimento de 15 toneladas de tubos de ferro galvanizado de 1 1/4 de diametro interno e competentes luvas.

Hoje, á 1 hora da tarde, deverão reunir-se os credores da fallencia de Francisco Lombardi.

ASSEMBLÉAS ANNUNCIADAS

Companhia Estrada de Ferro São Paulo-Rio Grande, dia 14, ás 2 horas da tarde.

Companhia Sul Bahiana de Combustiveis, dia 15, ás 2 horas da tarde.

Sociedade Anonyma Casa Wellisch, dia 15, ás 2 horas da tarde.

Empreza das Aguas de Caxambu', dia 16, á 1 hora da tarde.

CAFE'
EDUARDO ARAUJO & Cº.
Rua Municipal, 28 — Rio.
Prestam as melhores contas.
(4891)

CONCORRENCIAS ANNUNCIADAS

Ministerio da Guerra (Directoria de Engenharia), para a venda de materiaes retirados das demolições dos velhos predios do antigo hospital de Andarahy, dia 15, á 1 hora da tarde.

8º regimento de artilheria montada, para o fornecimento de generos alimenticios, artigos de expediente, de limpeza e conservação de material, forragem e de illuminação, dia 18, á 1 hora da tarde.

Estrada de Ferro Central do Brasil, para o fornecimento de oleos lubrificantes, dia 22, á 1 hora da tarde.

Pinto, Lopes & C.
Escriptorio: r. Benedictinos, 25 — Rio.
Armazem: r. Coronel Pedro Alves, 98
EXPORTADORES e COMMISSARIOS de CAFE' MANTEIGA e CEREAES.

REUNIÃO DE CREDORES

Fallencia de F. J. Pinto & C., dia 16, ás 2 horas da tarde.

Fallencia de José Joaquim Martins, dia 19, á 1 1/2 hora da tarde.

Credores de Julio Medina, dia 23, ás 2 horas da tarde.

Fallencia de Maranhão & C., dia 25, á 1 hora.

Fallencia de Gabriel Pereira Xavier, dia 25, á 1 hora da tarde.

Fallencia de J. Fernandes & C., dia 25, ás 2 horas da tarde.

PAGAMENTOS ANNUNCIADOS

Hoje — Irmandade do S. S. da Candelaria, juros.

Hoje — Companhia Fiat Lux, dividendo.

Dia 15 — Companhia Progresso Industrial do Brasil, juros.

VENDAS JUDICIAES

Dia 14 — Corretor João da Cruz Carregal, 30 apolices Municipaes de 1906, nominativas.

AGENCIA COMMERCIAL DO B. POPULAR DE MINAS

Sociedade Cooperativa de Responsabilidade Limitada

RIO E SANTOS

Rua Municipal n. 8—Caixa postal, 1673
End. Tel. "COLARES"

Recebemos cafés consignados para Santos; correspondencia e conhecimentos dirigidos para o Rio.

PREÇOS POR 15 KILOS, no RIO:

Typos	Cafés do Sul e Oeste de Minas — Americanos	Cafés do Sul e Oeste de Minas — Cafés de côr	Cafés de outras procedencias — Americanos	Cafés de outras procedencias — Cafés de côr
2	13$181	13$685	13$072	13$174
3	13$072	13$276	12$664	12$766
4	12$664	12$868	12$255	12$357
5	12$357	12$561	11$949	12$051
6	12$051	12$255	11$642	11$744
7	11$744	11$949	11$336	11$438
8	11$336	11$540	10$927	11$030
9	10$927	11$132	10$519	10$621

Mercado — CALMO.

A. J. da Costa Pereira — Sabino De Robertis.

AVISAMOS AOS NOSSOS FREGUEZES QUE O NOSSO ESTABELECIMENTO ESTA' EM VIA DE REORGANIZAÇÃO, O QUE, OPPORTUNAMENTE, LHES SERA' COMMUNICADO OFFICIALMENTE.

TOUCINHO

	Kilo
Commum	1$300 a 1$400
De fumeiro	2$000 a 2$200

COTAÇÕES DE ROCHA FARIA & Cia.

MATRIZ: rua Buenos Aires, 160 (1º andar), RIO DE JANEIRO. Caixa Postal, 710

FILIAL: Rua Santo Antonio, 62 (1º andar), SANTOS. Caixa Postal, 224.
End. teleg.: "ROCHAFARIA"

Preços por 15 kilos, no Rio:

Typos	Americano	Europeu
2	12$600 a 12$900	13$100 a 13$400
3	12$300 a 12$600	12$700 a 13$000
4	12$000 a 12$300	12$300 a 12$600
5	11$700 a 12$000	11$900 a 12$200
6	11$400 a 11$700	11$500 a 11$800
7	11$100 a 11$400	11$100 a 11$400
8	10$700 a 11$000	10$800 a 11$100
9	10$300 a 10$600	10$400 a 10$700

Mercado — CALMO.

Nota — Cafés consignados, [illegible] os conhecimentos e correspondencia devem ser endereçados á MATRIZ. (9843)

CARNES VERDES

Matadouro de Santa Cruz

Abatidos hontem: 142 rezes, 35 vitellos, 23 carneiros e 91 porcos.

Rejeitados: 4 rezes e 4 vitellos.

Vendidos em Santa Cruz para os açougues suburbanos: 46, 2/4 rezes.

No Entreposto de S. Diogo

Foram vendidos hontem: 91, 2/4 rezes, 32 vitellos, 23 carneiros e 84 porcos.

Preços da carne:

Rezes	1$000
Vitellos	1$500
Porcos	1$700
Carneiros	2$500

No Matadouro de Santa Cruz

Gado recolhido aos curraes para a matança de hoje: 145 bois, 43 vitellos, 31 carneiros e 105 porcos.

"Stocks" existentes nos campos de Santa Cruz: 212 vitellos, 35 carneiros e 423 porcos.

MOVIMENTO DO PORTO

ENTRADAS DO DIA 12

De Nova York e escalas, o vapor americano "Sudance", com 3.433 toneladas, carga v. generos, a Johnston.

De Tampico e escalas, o vapor inglez "Daybeam", com 1.830 toneladas, carga v. generos, a Anglo Mexican C.

De Santos, o paquete inglez "Holbein", com 3.007 toneladas, carga v. generos, a Norton Megaw Cº.

SAIDAS DO DIA 12

Para S. João da Barra, o vapor "Carangola".

Para S. João da Barra, o pontão nacional "Esperança".

Para Santos, o vapor nacional "Antuerpia".

Para Nova York e escalas, o paquete "Nasmyth".

Para Buenos Aires e escalas, o vapor inglez "Benlui".

Para Antuerpia e escalas, o vapor nacional "Flamengo".

Para Macahé, o hiate nacional "Rixales".

Para Cabo Frio, o motor "Coral".

Para Santos, o vapor norueguez "Tuiak Skagland".

Para Buenos Aires e escalas, o vapor americano "Jacksonville".

MARITIMAS

VAPORES ESPERADOS

Liverpool e escs., "Darro"	13
Rio da Prata, "Avon"	13
Rio da Prata, "Bougainville"	13
Rio da Prata, "Samara"	13
Bordeaux e escs., "Liger"	14
Nova York, "Hallfjorg"	14
Rio da Prata, "Pays de Waes"	15
Portos do norte, "Manáos"	15
Rio da Prata, "Tomaso di Savoia"	16
Cardiff, "Biela"	16
Rio da Prata e escs., "Lutetia"	17
Portos do norte, "Rio de Janeiro"	17
Santos, "Antonina"	18
Rio da Prata e escs., "Princessan Ingeborg"	18
Rio da Prata, "Ouessant"	20
Nova York, "Hubert"	22
Rio da Prata, "Belle-Isle"	22
Rio da Prata, "Cordoba"	23
Rio da Prata, "Vasari"	24
Rio da Prata, "Gelria"	24

VAPORES A SAIR

Rio da Prata e escs., "Liger"	13
Rio da Prata e escs., "Darro"	13
Recife e escs., "Itapuca"	13
Bahia e Recife, "Avon"	13
Bordeaux e escs., "Samara"	13
Havre e escs., "Bougainville"	13
Bahia e Recife, "Philadelphia"	13
Southampton e escs., "Avon"	13
Rio da Prata e escs., "Guajará"	14
Porto Alegre e escs., "Itagiba"	14
Portos do norte, "Ceará"	15
Nova Orleans e escs., "Tocantins"	15
Mossoró e escs., "Itaquatiá"	16
Genova e escs., "Tomaso di Savoia"	16
Rio da Prata e escs., "Lutetia"	17
Porto Alegre e escs., "Itapuhy"	17
Bahia e escs., "Sumaré"	18
Pará e escs., "Araguary"	18
Pelotas e escs., "Itapeva"	18
Porto Alegre e escs., "Capivary"	18
Helsingfors e escalas, "Princessan Ingeborg"	18
Montevidéo e escalas, "Rey Barbosa"	20
Havre e escs., "Ouessant"	20
Aracajú e escs., "Itaperuna"	20
Genova e escs., "Antonina"	21
Rio da Prata e escs., "Deseado"	22
Porto Alegre e escs., "Ibiapaba"	22
Bordeaux e escs., "Belle-Isle"	22
Portos do norte, "Acre"	23
Rio da Prata e escs., "Cordoba"	23
Nova York e escs., "Vasari"	24
Amsterdam e escs., "Gelria"	24
Recife e escs., "Juvary"	26

DIGESTIVO PICARD

DO ESPECIALISTA FRANCEZ [illegible] PICARD

O digestivo Picard, de Pepsina, Pancreatina e Diastasa, constitue a unica formula racional e natural para combater e eliminar as affecções do estomago. Em sua composição entram os fermentos digestivos naturaes mais activos do nosso organismo, que, juntando-se com os alimentos, os fazem digerir com grande facilidade e rapidez.

CURA

todas as formas de dyspepsia nervosa, flatulencia e atonia, eliminando rapidamente todos os desagradaveis symptomas das doenças do estomago, taes como: mão halito, nervosidade, dôres de estomago, lingua suja, nauseas, ardor e máo gosto na bocca, resfriamento das mãos e pés, enjôos, prisão de ventre, e manchas e espinhas da pelle. Milhares de pessoas têm-se curado de antigas gastrites e intestinaes com este admiravel preparado. Iodu... Bromuros e Salicilatos. A' venda em todas as drogarias. Unico depositario no Brasil: Oscar A. Villafane, Quitanda 50, 2°, Rio de Janeiro. (I. 481)

O PERIGO DE UMA SIMPLES TOSSE OU CONSTIPAÇÃO

Influenza, Bronchite e Pneumonia seriam doenças desconhecidas, se simples constipações fossem attendidas e radicalmente curadas logo á primeira manifestação do mal. O principal perigo não é na tosse ou constipação, mas sim o que acarreta posteriormente. Não ha outra molestia que se desenvolva tão rapidamente. O meio mais facil e rapido para tratar uma tosse ou constipação, é tomar immediatamente o *Bitrato de Alcatrão* logo á primeira symptoma. Nunca deixe uma tosse ou constipação, pois são perigosas para si, como para outras pessoas. Tome exclusivamente o *Bitrato de Alcatrão*, o qual dá promptas melhoras mesmo nos casos mais agudos, facilitando expectoração e extinguindo a febre. O *Bitrato de Alcatrão* allivia de uma maneira extraordinaria o peso da cabeça e torna a sua voz clara. (I. 1662)

Veneravel e Archiepiscopal Ordem 3ª de N. S. do Monte do Carmo

No sumptuoso templo desta Veneravel Ordem e com o brilhantismo dos demais annos, celebrar-se-á na proxima sexta-feira, **15 do corrente**, a festividade da Gloriosa Matriarcha da Instituição, Santa Thereza de Jesus.

A's **11** horas, terá inicio a missa que será de pontifical, sendo celebrante o preclaro Commissario da Veneravel Ordem, Monsenhor Dr. Fernando Rangel de Mello, acolytado por varios sacerdotes que formam o pé-de-altar.

O panegyrico da Gloriosa Matriarcha da Instituição está confiado ao eloquente e erudito orador sagrado Revdo. Dr. Padre João Gualberto do Amaral que, no Evangelho, sublimará condignamente a obra portentosa da Excelsa Reformadora da Ordem Carmelitana.

Por excellente orchestra composta de bons elementos do Centro Musical do Rio de Janeiro e cantores de reconhecido merito, sob a regencia e direcção do distincto professor João Raymundo Rodrigues, será executado o seguinte programa:

MARCHA NUPCIAL, de Mendelshon; MISSA do maestro Borone; GRADUAL, do maestro Raphael Coelho Machado; SALVE RAINHA, do maestro Agostinho de Gouvêa (professor do Instituto Nacional de Musica); CREDO, do maestro Luiggi Rossi.

No Offertorio, COR AMORIS, do maestro Tauré; SANCTUS, BENEDICTUS e AGNUS DEI, do maestro Luiggi Rossi.

A's **6 1/2** horas da tarde, precedido da MARCHA SOLEMNE, do maestro José de Almeida e do SALUTARIS (no incensar), do maestro Abdon Lyra, será executado o TE-DEUM alternado, do maestro Caetano F. Foschini (Op. **113** bis), terminando a solemnidade com o TANTUM ERGO, do maestro J. Leite.

São convidados os irmãos da Veneravel Ordem, que ainda não fizeram, o solemne acto de Profissão, a fazel-o neste dia, ás 9 horas da manhã, na Capella do Noviciado, em nossa egreja.

De ordem do Carissimo Irmão Prior e em nome da Mesa Administrativa, convido todos os nossos irmãos e fiéis devotos a assistirem áquelles actos de religião e culto á Santa Thereza de Jesus.

Secretaria da Ordem, em **11 de Outubro de 1920**.

O Secretario, FRANCISCO BARBOSA DA ROCHA. (12966)

COLLEGIOS

O de maior renome e tradicções no Brasil — O Gymnasio Pio-Americano. R. Teixeira Junior, 48. Tel. V. 1.841. (8118)

ANNUNCIOS

FACE-A-MAIN PERDIDA

Sabbado, á noite, perdeu-se uma face-a-main, á sahida do cinema Pathé á rua Felix da Cunha; pede-se ao chauffeur ou a quem a achou o obsequio de entregal-a á rua Felix da Cunha 46, que será gratificado. (I. 381)

QUARTO

Precisa-se para descanço, de preferencia do Mattoso ao Engenho Novo, precisa-se e [illegible] Cartas para [illegible] S. A. (I. 1358)

ENCERADOR

Calafetação e enceramento em assoalhos. Antenor Corrêa na avenida Passos 97, loja. Tel. N. 5830. (I. 1374)

Francisco Glycerio

Vendeu o bilhete premiado com [illegible] n. 31.577 [illegible] de Silvestre. Tem vendido varios bilhetes [illegible]

Rumo á Natureza!

Auto-cura Physica e Pyrotherapia

(Séries didacticas) do

Dr. Moura Lacerda.

professor de Naturologia, Biocultura, e Auto-medicina

Saude, força, belleza e longevidade — ao alcance de todos. CURA-TE IPSIMS! — Todos podem e devem aprender a autocurar-se, em suas proprias casas, de quasquer molestias chronicas, agudas ou sub-agudas — sem drogas venenosas, sem injecções mortiferas, sem dietas amemiantes e sem operações desnecessarias, em 90 °|° dos casos. VIS NATURAE MEDICATRIX.

Basta para tanto recorrer ás nossas instrucções. Honorarios a convencionar. Para os Estados e para o exterior do Brasil, contratos por cartas.

Rua dos Ourives n. 67 — Todos os dias uteis, de 1 ás 4 1|2. (I. 421)

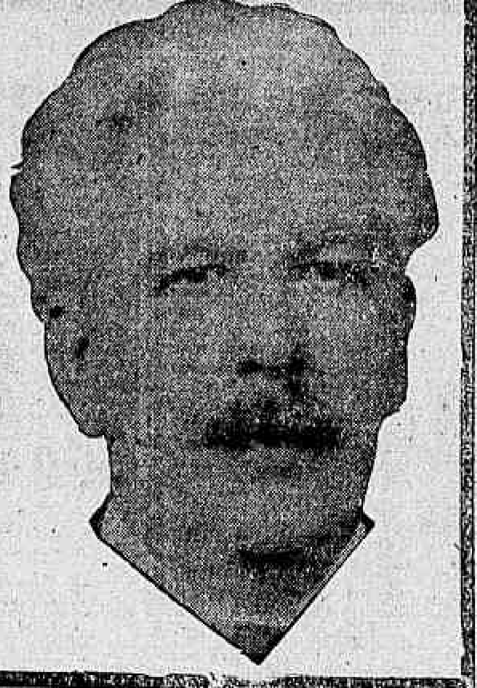

Terreno em lotes

Vende-se o da rua Minas, esquina da do Engenho Novo. Trata-se com o proprietario, á rua Flack n. 133, Riachuelo. (I. 1346)

Corretor de bordo

Precisa-se com muita pratica e actividade, na Phenix Hotel, Largo do Machado 31. (I. 1332)

PHENIX HOTEL

LARGO DO MACHADO 31

Excellentes aposentos para familias e cavalheiros de fino tratamento. Cozinha de primeira ordem. Preços muito reduzidos para pensionistas. (I. 1331)

ICARAHY

Aluga-se boa casa á rua Oswaldo Cruz 53, perto da praia. Trata-se na mesma, das 9 ás 16 horas. (I. 473)

CERVEJARIA

NOVA FRIBURGO

Vende-se a bem montada cervejaria Beauclair. Predio bem construido. Agua e clima excellentes, e grande centro de consumo. Cartas e informações com o sr. Luiz Augusto Mury, Friburgo. (I. 475)

DACTYLOGRAPHIA E TACHYGRAPHIA

A' 10$ mensaes, só no "Gymnasio Olavo Bilac," á rua Barão de Iguatemy 57 (praça da Bandeira). Diploma e procura collocar o diplomado. Aulas de portuguez, francez, inglez, arithmetica, geographia, historia escripturação merc., etc., Diurnas e nocturnas. (I. 516)

Licença perdida

Perdeu-se a licença da carroça n. 3700, da propriedade de João Oliveira Novo. Quem achar queira entregar á rua Senador Furtado n. 51, ou rua Jorge Rudge n. 177, que será gratificado. (I. 513)

"Espiritas Homoeopathicos"

A todos que soffrem de qualquer molestia, esta sociedade beneficente remette gratuitamente diagnosticos. Só mandar nome, edade, residencia e um sello de $100 para resposta. Caixa Postal 30, Nictheroy. E. do Rio. (I. 512)

Grande liquidação

ULTIMOS DIAS

Vestidos de baile e passeio, vestidos para senhoritas, véos, vestidinhos de creanças, tailleurs, combinações, etc. Preços sem competencia. Mme. Lloyd Arantes, Av. Rio Branco 137. (I. 509)

QUARTO

Precisa-se bem mobilado, para descanço. Cartas a A. J. (I. 508)

Pedras Preciosas?

na lapidaria, Avenida Gomes Freire n. 10, a melhor casa para os revendedores. Teleph. 3517 C. (I. 503)

PHARMACIA

Vende-se uma installação completa para pharmacia. Preço de occasião. Informa-se á rua 1° de Março n. 10; Alfredo de Carvalho & Comp. (I. 1313)

CAPITALISTA

Precisa-se de um socio para o desenvolvimento de uma propaganda de um preparado de grande efficacia e já bastante acreditado nesta praça e em S. Paulo, é uma verdadeira fonte de riqueza. Resposta á Caixa deste jornal a J. M. J. (I. 1310)

FABRICA SUL AMERICA

Os productos da FABRICA SUL AMERICA são superiores quer em preços ou qualidades aos congeneres no mercado, como sejam, tintas para escrever, gomma arabica, pasta liquida para escriptorio, lacre, tintas para carimbo, etc. etc.. A' venda em todas as boas papelarias e casas de ferragens. (I. 1308)

CALAFETADOR

Precisa-se de um que trabalhe particularmente; trata-se á rua Uruguayana 3, sobrado. (I. 1304)

PHARMACIA

Compra-se uma armação de madeira clara, com drogas e o vasilhame, informa-se na rua da Constituição n. 20. (I. 1300)

Pharmaceutico

Offerece-se para tomar a responsabilidade de uma pharmacia. Tratar com Luiz Carlos, á rua Haddock Lobo 411. (I. 1288)

Mme. BRESCIANI

PARTEIRA MASSAGISTA

Executa manual ou por electricidade. Especialista em tratamento de molestias de senhoras e suspensões processo novo, sem dor, rapido e garantido. Attende a chamados a qualquer hora. Consultorio resid. Rua do Cattete n. 288. Telephone Beira Mar n. 33. (I. 518)

CÃES POLICIAES

Vendem-se os ultimos 3, por preço de occasião. R. Carioca 34, s. 1. (I. 526)

Sellim Inglez

Vende-se novo, completo e legitimo, preço de occasião. R. Carioca 34, s. 1. (I. 526)

Bull-dogg e Dinamarquez

Vendem-se por 150$ cada um, edade 1 anno. R. Carioca 34, s. 1. (I. 526)

QUITANDA

Vende-se uma no melhor ponto da rua Conde Bomfim; o motivo é o dono não poder estar á testa da mesma. Trata-se na n. 1287, das 7 ás 10 da noite. (I. 51.)

DEPOSITARIO

Precisa-se de uma pessoa conhecedora do ramo de cerveja e que tenha algum capital. Informes pelo telephone 4174 B. M. (I. 522)

CHAUFFEUR

Precisa-se de um que de boas referencias. Dirija-se á rua General Camara n. 21, loja. (I. 423)

Modista madame Branco

Rua Haddock Lobo n. 6 primeiro andar; aceita sedas ou tecidos para fazer vestidos; mandem medidas que executo com perfeição vestidos chics; madame Branco tem fama os vestidos de chamar attenção nos theatros, bailes casamentos, e vestidos de noivas são feitos por madame Branco; feitio vestido seda 20$; feitio vestido filó ou linho 18$; feitio costumes 25$; feitio vestido voile 15$ tambem tem sedas chics, filós lindos [illegible] (I. 1262)

Milagres do Bazar Colosso

Sedas crepe china encorpada metro largura forte 12$; na cidade egual custa 18$; seda lavavel metro largura desde 7$; seda chamalotada metro largura encorpada grande elegancia 25$; meias fio escocia legitimas para senhoras 8$; foulard seda metro largura chic 19$500; seda crepe elegancia metro largura tem 16 padrões 2 e meio metro dá vestido 12$; meias seda creanças 5$; toucas modernas chics, desde 3$; tambem tem toucas 15$; vinde ver nossas sedas são chics e baratas; paina 3$ kilo; *"melhores cretones para lençóes no Colosso"*; cretone metro 60 largura 3$700; cretone metro 80 largura 4$700; cretone 2 e 2 e 10 de largura 5$400; cretone 2 metros e 30 largura 5$800; algodão larga bom desde 800; americano 2 metros largura 40$ peça 10 metros; morim legitimo Ave Maria 23$; morim norte 24$; morim presidente 26$; morim lavado 800; brim bom 1$500; chita cretone boa 800; cassa 700; riscado 1$; zephir desde 1$200; filó para vestidos desde 2$; filó para véo; coroas para virgem; filó espesso malha pequenina 5 metros mais largura para mosquiteiro e cortinado 10$800; Se encontrar egual na cidade custará mais de 18$; grande sortimento ternos brancos e cores para meninos de 2 até 14 annos; ternos a caçador temos marinheira e ternos para presentes; *Vinde ver tudo bom e barato*". Retroz fino preto tubo 1$500; colchas chics solteiro 5$; colchas casados desde 8$; colchas elegantes brancas ou cores noivos desde 35$; mólmól enfestado desde 2$; nanzuck desde 1$400; mólmól bordado; mólmól finissimo para bordar; palha seda desde 7$; applicações; missangas; bonés; zephyres bom para camisas; atoalhados desde 3$800; brinquedos; *botões*; rendas douradas ou prateadas; chegou renda chantily desde estreita até metro largura; rendas crivo; *rendas filé*; tecidos pretos; tecidos para luto; artigos para chapéos; gravatas para presentes homens creanças; rendas seda chantum seda saldos 10$; crepe china sujo na ourela 10$300 rua Haddock Lobo 6. (I. 1294)

CURA RADICAL DE GONORRHEA CHRONICA

ou RECENTE em poucos dias, por processos modernos, sem dôr; garante-se o tratamento. Electricidade. Vaccina 606 e 914. Assembléa, 54. Das 10 ás 18. Serviço nocturno, 8 ás 9

DR. PEDRO MAGALHÃES. (H. 28524)

Laboratorio de Pesquizas e Analyses Clinicas

DOS

Drs. Abdon Lins, Costa Pereira e Afranio Rezende

Diplomados pelo Instituto Oswaldo Cruz

Exames de Sangue, Puz, Escarros, Urinas, Vaccinas de Wright, etc.

Rua S. José, 81 — Tel. C. 2703 (H 29784)

Ferros de Engommar

FERROS DE ENGOMMAR, fogareiros, apparelhos de massagens, frizadores e enxugadores de cabello, concertam-se como tambem qualquer apparelhos de electricidade. Trabalhos garantidos e preços modicos só na rua MARANGUAPE 10, LAPA. Teleph. Central 6187. (H 29950)

CHAPÉOS PARA MENINAS

Chapelaria Vargas

Rua 7 de Setembro, 120

A MAIS BARATEIRA (12788)

OURO

Prata, platina, brilhantes, compram-se e pagam-se bem; na praça Tiradentes n. 64. — CASA GARCIA. (11142)

ASTHMA

Coqueluche, Urethrites, Metrites, Furunculos, Tuberculose. Procurem *Vaccinas*. Lab. Prod. Microbianos. — Casas: Malmo, Granado e Assembléa, 45. (12872)

Cintas abdominaes de Teufels.

para senhora e homens, á venda na CASA GERALDES. URUGUAYANA, 142 (12978) S

As dentaduras feitas pelo especialista **Dr. Silvino Mattos** não têm nenhuma differença dos dentes naturaes. A confecção de taes trabalhos obedece a um **systema completamente novo**, cujo effeito é realmente agradavel. Reformam-se, em 24 horas, dentaduras velhas, ficando perfeitas e novas. Concertam-se dentaduras por mais quebradas que estejam, em horas, bem como se lhes dá pressão quando a não tenham. Os seus preços são os mais razoaveis possiveis, sem competencia e ao alcance de todos; e os seus trabalhos garantidos por muito tempo.

3—RUA URUGUAYANA—3

Canto da rua da Carioca. (I. 1302)

LINDOS MOVEIS

metaes, crystaes, louças e muitos outros objectos, vende-se **hoje á 1 hora da tarde á Rua da Quitanda 31, pelo leiloeiro A. DE PINHO. (I 474)**

GOVERNANTE

Para uma pequena pensão familiar precisa-se de uma senhora, com alguma pratica para dirigil-a. Cartas á Governante nesta redacção, para ser procurada. (I. 1368)

MOLESTIAS DO **Estomago e Intestinos**

Use **PAPAINOL** — A' venda na Drogaria Araujo Freitas — Ourives, 88. (19969)

Palacete na Tijuca

Vende-se um em centro de terreno na rua dr. José Hygino, na parte alta. Trata-se na rua Sete de Setembro, n. 42, sobrado, das 2 horas em diante, com o sr. Sanches. (I. 1254)

CASA NOVA EM ICARAHY

Junto á praia. Aluga-se pequena com todo conforto — uma sala e tres quartos — Rua Com. Queiroz — Canto do Rio — Pagamento adeantado, 12, 6 ou 3 mezes — Contrato um anno — Telephone Villa n. 5067. (I 359.)

Trabalhadores

Para Estrada de Ferro precisam-se de homens fortes. Logar saudavel. Pagam-se bons ordenados. Rua Frei Caneca n. 1 — Botequim. (I 371.)

PENSÃO ROGE

Aluga-se um aposento ricamente mobilado, com pensão de primeira ordem, a familias ou cavalheiros de tratamento. Rua Voluntarios da Patria n. 286. Telephone Sul 3462. (I 370.)

BAICURÚ ELIXIR

Puro vegetal, cura certa das molestias das Senhoras e Lymphaticas (2772)

PHARMACIA

Vende-se, tendo moradia, para familia, provadamente conceituada, garantindo-se boa renda CASA GERALDES. Uruguayana 142. (I. 290)

Kodack Zeiss

Vende-se uma machina Kodack-Zeiss, para cartões postaes, com camara portatil, cujo obturador a "rideaux" dá 1 x 1000 de segundo. A objectiva é Kodack-Zeiss ULTRA LUMINOSA. Para ver; procure-se á rua Gonçalves Dias n. 38 — Casa Jardim. (I 381.)

Cadeira para doente

Vende-se na rua Riachuelo n. 302, Pharmacia. (I 375.)

CASA

Vende-se uma na rua Bolivia 21 — Estação de Engenho Novo, tres minutos da mesma estação. Ver e tratar na mesma. (I 401.)

MERCODYL

Depurativo scientifico. Gottas e injecções. (14652)

SALA DE FRENTE

Aluga-se uma bem mobilada, com tres sacadas, tem todo o conforto, perto dos banhos de mar, a casal ou dois cavalheiros de tratamento. Rua Buarque de Macedo n. 65 — Cattete. Telephone Beira Mar n. 2192. (I. 1187)

APOSENTO

Um casal sem filhos deseja uma sala mobilada e pensão em casa de outro casal onde não haja creanças nem outros inquilinos. Prefere em Haddock Lobo, Tijuca ou transversaes, de Saens Peña para a cidade. Carta sob as iniciaes A. B. 104 na redacção deste jornal, com o preço e a rua. Dá-se referencias. (I 316.)

ICARAHY

Precisa-se alugar uma casa na praia ou perto, para casal, com tres quartos. Informações para V. R. L. (I 361.)

PIANO

Vende-se um allemão; na rua Bolivia 21 — Est. de Engenho Novo. (I 402.)

INDUSTRIAS

Pessoa com pratica commercial entra como socio capitalista ou compra até 50 contos. Cartas com detalhes a Ongar, nesta redacção. (I 425.)

Biombo-divisão

Vende-se uma divisão de peroba e vidro fosco, com porta de 2 folhas, com dobradiças de vae-vem e guichet para caixa, etc., com 4,15x2,80. Ver e tratar á rua S. José 5. (I 410.)

Predio ou terreno

Compra-se um em Botafogo, Laranjeiras ou Tijuca, urgente, com o pretendente dr. Neves, largo da Carioca n. 12, 1° andar. (I 407.)

Carroça pequena

Compra-se uma propria para ser puchada por um garrote; quem tiver alguma usada, queira informar á rua do Hospicio n. 147. (I 343.)

Casa em Copacabana

Vende-se na rua Leopoldo Miguez n. 14, moderno, para familia regular, de alto tratamento, provida de todo o conforto, com quintal e garage. Preço 70:000$000. Trata-se na avenida Rio Branco n. 46, terreo. Chaves no predio a qualquer hora. (I 392)

Salas de frente

Alugam-se proprias para consultorio medico ou dentario; tem sala de espera, telephone, energia electrica e creado. Rua Sete de Setembra n. 56, 1° andar. Para ver e tratar das 2 horas em deante. (12.968.)

Pensão Amarante

Completamente reformada

Nova direcção estrangeira

Montada expressamente para familias de tratamento, situada no pittoresco e saudavel bairro da Tijuca. Conde de Bomfim, 1331. Tel. 587 Villa. (12960)

Preço do tubo com 20 comprimidos. . . . . 3$000 (12613)

IMPOTENCIA SYPHILIS, ESTREITAMENTOS URETHRAES

Cura electro-medica certa, radical

Dr. Caetano Jovine

Rua S. José, 56 — De 1 ás 5 da tarde — Teleph. C. 2155 (10444)

Thermometros

para verificar a febre, para todos os preços, á venda na CASA GERALDES — URUGUAYANA, 142 — (12978) S

ESMERIL EM PO'

Fino, superior, vende-se á rua da Prainha n. 3. (H. 29635)

AUTOMOVEL

Vende-se um, completamente novo, marca KING, 22 H. P., typo Sport, mise-en-marche, com 5 logares, com capas novas e licenciado. Trata-se com W. Knefeli & Co. Rua da Quitanda n. 203, loja. (H 28904)

ELIXIR DE BRUZZI

O melhor medicamento até hoje descoberto, para combater a Asthma e bronchite asthmatica, especifico vegetal. Depositarios: Drogaria Pacheco. (H 22005)

PHARMACIA

Vende-se uma muito antiga e em logar central. Faz-se tambem contrato do predio. Trata-se com F. Gonçalves do meio dia ás tres horas da tarde. Tel. Central, 230. (H 28910)

C. H. — MEDIUNS INVISIVEIS —

Para obter consultas e *Diagnosticos* de *Qualquer Molestia*, é só dirigir á Caixa do Correio n° 1352 (Rio de Janeiro), do Centro Humanitario acima mandando o *Nome, Edade, Profissao, Residencia* e um *Sello* de 100 réis para a resposta. (8322)

Toneis, 550 lts.

Vendem-se á rua dos Andradas n. 115. (14630.)

Dr. Annibal Bittencourt

Clinica medica. Syphilis e molestias da pelle. Applica injecções endovenosas, de neo salvarsan etc. Consultas á rua do Rosario 74, das 2 ás 5. (H. 25825)

Cirurgião-dentista

Julio Bernardes Costa, communica a seus amigos e clientes que transferiu seu gabinete dentario para a rua do Ouvidor n. 173, phone N. 2061. (H25780)

BREVEMENTE

"Blenostase" admiravel trabalho artistico desempenhado por amadores nacionaes, applicado na gonorrhéa chronica e aguda. NAS DROGARIAS E PHARMACIAS. (H. 28599.)

20 ANNOS DE SUCCESSO

Tratamento racional de todas as feridas, darthros, empingens, etc., pela pomada anti-herpetica de Brito. Dep. Drogaria Pacheco e em todas as pharmacias. (H 25554)

Professor de piano

Profissional com excellente methodo de ensino, lecciona a preços modicos, 10$000 cada lição; dá lições em casa dos alumnos. Dirigir carta ou tratar á rua Conde Bomfim n. 1331 — Pensão Amarante. (H. 29055.)

Tem sardas? Use creme "Gaby" (12189)

Doenças de ouvidos garganta, nariz e bocca — Cura garantida e rapida do **OZENA** (fetidez do nariz) processo inteiramente novo

DR. EURICO DE LEMOS professor livre dessa especialidade da Faculdade de Medicina do Rio de Janeiro. **Consultorio: rua da Assembléa n. 13, sobrado, das 12 ás 6 da tarde.** (I. 1314)

OPERARIOS

Precisam-se de operarios que queiram aprender officio; á rua Primeiro de Março n. 127, sobrado. Attende-se somente até ás 10 horas da manhã. (I 433.)

Pharmaceutico

Precisa-se de um diplomado, para dar o nome e trabalhar, ou dar somente o nome a uma pharmacia. Cartas nesta redacção a A. P. (I 1.127.)

NA A' AMERICANA

Córte de voile bayadére, a.	22$500
Córte de voile fantasia, a.	19$500
Córte voile estamparia fina, a. . . .	12$000
Córte Cambraia de linho, a.	36$000
Córte de Crepe em lindas côres, a. .	27$000

Telephone, C. 2123. 60 — URUGUAYANA — 60 (10842)

Garganta, bocca e dentes —

Imitae milhares de *previdentes, intelligentes e agradecidos!* Usae "Calmettina"!! (Elixir e pasta). (9531)

RESTAURADOR SOARES

Tonico de agradavel perfume, faz com que os cabellos brancos fiquem pretos no espaço de 8 a 10 dias, logo que se agite o frasco na occasião de usal-o.

Não contém nitrato de prata, dá força e vigor e rejuvenesce os cabellos, extingue a caspa com 4 applicações.

O RESTAURADOR SOARES é o melhor tonico contra a calvicie.

A' venda em todas as perfumarias e pharmacias e drogarias.

Preço. . . . . 3$000 — Pelo Correio. . . 5$000 (2776)

E' vantajoso não confundir

Para ter a certeza de que se compra na Joalheria *"ESMERALDA"* é preciso reparar que todas as portas e vitrines tenham o distico

"A ESMERALDA"

EXPOSIÇÃO PERMANENTE DE JOIAS E OBJECTOS DE ARTE NO 1° ANDAR SERVIDO POR ELEVADOR.

8 e 10 — TRAVESSA DE S. FRANCISCO — 8 e 10 (9296)

DORMITORIO

Vende-se de um particular, um dormitorio de páo setim e 9 peças, com um mez de uso. Preço de occasião. Rua S. Christovão 43. (I 1209.)

CHAUFFEUR

Offerece-se um chauffeur para automovel particular. Escrever a L. C. á avenida Salvador de Sá 69. (I 1.176.)

COLLETEIRAS

Precisam-se boas costureiras de colletes; na rua Gomes Carneiro n. 42. (I 1.174.)

ESCRIPTORIO

Alugam-se duas salas contiguas, sendo uma de frente, excellentes para escriptorio ou consultorio, na rua Uruguayana n. 95, sobrado. Trata-se na loja, das 10 ás 11 1|2 e das 5 ás 6 horas. (I 1.163.)

VENDEDORA

Precisa-se de uma bem habilitada e falando inglez, para casa de modas no centro da cidade — Offertas nesta jornal a L. M. (I 1.165.)

CHACARA

DE PLANTAS E FLORES

Vendem-se nacionaes e estrangeiras, de todas as qualidades. Fazem-se e reformam-se jardins. Attende a chamados. Telephone Beira Mar n. 1035. Rua Paysandú n. 95. (I 331.)

Dactylographo

Offerece-se um mocinho de 15 annos. Rua Felippe Camarão n. 81, casa 6. (I 353.)

PEIXE SALGADO

GAROUPAS, BADEJOS E DOURADOS

Vendem-se para quantidades superiores a 25 kilos. Pedidos e preços para M. Guimarães — Rua Primeiro de Março n. 31, sobrado. (I 302.)

Torno automatico

Vende-se um com pouco uso, com 67 navalhas. Rua S. Pedro n. 67, loja, com Pedro Bandeira. (I 294.)

SOCIO

Aceita-se um para desenvolver um negocio já iniciado e de futuro. Cartas a Rold nesta jornal. (I. 437.)

ALUGA-SE

o primeiro andar do predio á Rua da Misericordia n. 96, com amplas accommodações, e completamente reformado. Trata-se na Casa Hermanny, á Rua Gonçalves Dias, 54. (I. 1179)

MOTORES

De 2 1|4 e 3 H. P. vendem-se á rua dos Andradas n. 115. (I 434.)

TECHNICOS

Para uma Fabrica do Rio Grande do Sul, precisa-se contratar um technico de saboaria e outro de distillaria. Os pretendentes devem apresentar attestados de competencia e idoneidade moral. Dirigir-se á rua 1° de Março 115, 1° andar. (I 335)

DINHEIRO

Empresta-se por promissorias; á avenida Passos n. 34, sobrado. (I 1263.)

ICARAHY

Vende-se um grande terreno proprio, á rua do Reconhecimento 164. (I 308.)

Consultorio medico

Bem montado, em tres salas de dentistas. Accrita-se um collega pagando apenas 100$000. Tratar na rua Marechal Floriano 42. De 2 ás 5 horas. (I 1192.)

Cão desapparecido

Gratifica-se a quem indicar onde se acha um cão desapparecido da rua S. Francisco Xavier n. 907, casa do general Villanova: Animal grande, pello comprido marron, canela branca, pescoço collar natural branco. (I 298.)

Hotel Palacete Americano

Magnificos aposentos para familias e cavalheiros de tratamento. Ben. 263. Rua Pereira da Silva n. 128 — Laranjeiras. (I 441.)

GUARDA-LIVROS

Dando de si as mais honrosas referencias, encarrega-se de escriptas avulsas a preços modicos. Recados a Santos. Telephone Central 339. Dia e noite. (I 1191.)

39 Liquidação de joias Casa de Confiança

Esta antiga e conhecida casa continúa fazendo liquidação, por motivo de obras no respectivo predio, de todo o seu variado stock de joias com perolas, brilhantes, outras pedras preciosas, prataria, metaes finos, escudos de clubs e outros artigos de esmalte, etc., com descontos reaes de **10 %** e **20 %**.

COMPRA OURO VELHO

39 -- Rua Gonçalves Dias -- 39

Abre ás 9 horas durante as obras

ACTOS FUNEBRES

Aristides G. Monteiro Lopes

A viuva Monteiro Lopes, convida os parentes e amigos para assistirem á missa de 2° anniversario que manda rezar por alma de seu inesquecivel filho, ARISTIDES G. MONTEIRO LOPES, ás 8 horas, no altar mor, na Matriz de Lourdes, em Villa Isabel, hoje, 13 do corrente; confessando-se grata aos que comparecerem a esse acto de piedade christã. (I. 1318)

Elisabeth da Motta Gomes

Rezendo Antonio Gomes e filhos, communicam aos seus parentes e amigos o fallecimento de sua esposa e mãe ELISABETH DA MOTTA GOMES e convidam para assistirem á missa de 7° dia que, pelo seu eterno repouso mandam celebrar amanhã 14 do corrente, ás 9 horas, da manhã, na Egreja de S. Francisco de Paula, confessando-se antecipadamente gratos por esse acto religião. (I. 1292)

Dinorah Silva

Alfredo Juvenal da Silva, Arabella Coutinho da Silva, Olga Silva (ausentes), Alfredo Silva, Jorzalina da Silva Tavares e Amphiloquio Marques da Silva agradecem de todo o coração as pessoas que conduziram á ultima morada o corpo de sua querida filha, enteada, irmã e sobrinha DINORAH SILVA, e participam aos seus parentes e amigos que a missa de setimo dia será rezada sexta-feira, 15 do corrente, ás 10 horas, no altar mor da Egreja de S. Francisco de Paula. (I. 507)

Esther Carneiro Couto Queiroz

(ESCOLA NORMAL)

As alumnas da 10ª turma de 1919 profundamente sentidas pelo passamento de sua sempre saudosa collega ESTHER CARNEIRO COUTO QUEIROZ, convidam os seus parentes e amigos para assistirem á missa que mandam rezar pelo seu descanço, eterno hoje, 13, quarta-feira, ás 8 horas na Egreja de S. Joaquim; (Rua S. Christovão). Desde já se confessam immensamente gratas. (I. 497)

Manoel Candido Dias da Motta

(12° ANNIVERSARIO DE SEU PASSAMENTO)

Judith da Motta e filhos, convidam os seus parentes e amigos para assistirem á missa que por alma de seu esposo e pae MANOEL CANDIDO DIAS DA MOTTA, mandam celebrar amanhã, 14 do corrente, na Egreja de S. Francisco de Paula, ás 9 1|2 horas da manhã. Desde já agradecem. (I. 1291)

Juana Perez Andrade

(FALLECIMENTO EM ESPAÑA)

Francisco Campos Perez, Celestino Campos Perez, Isaura Ferreira Campos, Perfecto Camaño, filhos, nora e genro de JUANA PEREZ ANDRADE, fallecida a 7 do corrente em España, convidam seus amigos a assistirem á missa de setimo dia que por seu eterno descanço, mandam celebrar, amanhã, quinta-feira, 14 do corrente, ás 9 horas da manhã, no altar mor da egreja do convento da Lapa. Antecipam seus agradecimentos. (I. 480)

(3° ANNIVERSARIO)

Oscar Eustachio da Costa

Adalgiza Passeado da Costa e filha, mandam celebrar uma missa por alma de seu esposo e pae, OSCAR EUSTACHIO DA COSTA, na Egreja do Carmo, (Largo da Lapa), hoje, 13 do corrente, ás 8 1|2 da manhã. (I. 1290)

Coronel Francisco Marcondes Machado

(1° ANNIVERSARIO)

Francisco Marcondes, senhora e filhos, Maria da Gloria Marcondes Rodrigues, Mamede Rodrigues e filhos, mandam celebrar, amanhã, 14 do corrente, quinta-feira, missa de anniversario por alma de seu sempre saudoso, pae, sogro e avô, CORONEL FRANCISCO MARCONDES MACHADO, ás 9 1|2 horas no altar das Dôres, da egreja de S. Francisco de Paula. (I. 1297)

Adolpho

Gastão Moure e senhora, convidam as pessoas de familia e de amizade, para acompanharem o enterro de seu filhinho ADOLPHO, hoje, 13 do corrente, que sairá ás 5 horas da tarde, para o Cemiterio de S. Francisco Xavier, da Travessa Pedregaes n. 35. (I. 1289)

Tenente-coronel Leonardo G. de Menezes

(C. DE BOMBEIROS)

O commandante e officialidade do Corpo de Bombeiros, mandarão celebrar amanhã 14 do andante, na Egreja de Santo Antonio dos Pobres ás 9 horas, (altar mor), uma missa em suffragio da alma desse leal companheiro, TENENTE CORONEL LEONARDO G. DE MENEZES, para cujo comparecimento convidam aos parentes e amigos e desde já agradecem, os amigos do extincto. (I. 372)

Targino Ribeiro

Maria Vieira Ribeiro, dr. Targino Ribeiro, senhora e filhos, dr. Antonio de Souza, senhora e filhos, Francisco Vieira Ribeiro, Targina Maria Ribeiro, Pedro José de Cerqueira, senhora e filha, Maria dos Santos Ribeiro, Manoel Luiz de Campos Ribeiro e filhos, dr. Virgilio Vieira, senhora e filhos, fazem celebrar, hoje, quarta-feira, 13 do corrente, ás 10 1|2 horas, no altar-mór da egreja de S. Francisco de Paula, uma missa pelo repouso eterno de seu saudoso esposo, pae, avô, irmão, tio e cunhado, TARGINO RIBEIRO, e para o acto convidam todos os seus parentes e amigos. (I 24.)

FLORICULTURA BARBACENA

Assembléa 113. T. 1837. C. Corôas e Palmas de flôres naturaes por preços modicos. (14546)

(FALLECIMENTO)

Air de Azevedo Sampaio

José [illegible] Sampaio e [illegible] do Sampaio convidam parentes e amigos para assistirem ao enterramento de seu filho AIR, fallecido [illegible]. O feretro sairá hoje da rua [illegible] n. 22, S. Christovão, para o cemiterio de S. Francisco Xavier, ás 5 horas da tarde. [illegible]

(DORES DO PIRAHY)

Porcina Maria da Conceição

José Teixeira de [illegible] Nobrega, seus filhos, [illegible] e noras mandam celebrar uma missa de setimo dia em suffragio de sua alma, hoje, quarta-feira, 13 do corrente, ás 10 horas na egreja de Nossa Senhora das Dôres do Pirahy, confessando-se agradecidos a todas as pessoas que acompanharam os restos mortaes e aos que assistirem a esse acto. (I. 370)

Medicina popular

RUA DO ROSARIO N. [illegible]

CHA' BRASIL, para [illegible] co, Rins, Obesidade e [illegible]. CAFE' de CEVADA — [illegible] estomacal, calmante e [illegible]. EXTRACTO de MALTE, o melhor e mais energico fortificante, [illegible]. HEMORRHOIDES — Tratamento radical. Formula Dr. Domingos Jaguaribe, — S. Paulo. Dep. de Guaraná, plantas medicinaes, livros de Naturismo e farinhas vegetaes para todas as molestias. [illegible]

XAROPE DE SÃO BRAZ

Cura tosse em 24 horas. Infallivel na asthma, COQUELUCHE e tuberculose; vidro, 2$500. Em todas as pharmacias e drogarias. Depositos: Rua Marechal Floriano, 53; Uruguayana, 91; casa Huber, e drogaria Barcellos, em Nictheroy. [illegible]

EMPREGADOS

para trabalhar a bordo dos [illegible]. Trata-se de todos os documentos [illegible] matricula na Capitania do Porto [illegible] ces medicos, Invalidos 66-A, [illegible] sageiro. (H. [illegible])

Dr. Teixeira Coimbra

Doenças das senhoras, [illegible] philis e vias urinarias. Injecções 606, massagens, appl. electricas de radio. Longa pratica. Carioca 81, das 9 ás 12, tel., C. [illegible] (H. [illegible])

RELOJOARIA C. DINIZ

JOIAS, RELOGIOS E OBJECTOS PARA PRESENTES até 16 de outubro

10 % de abatimento

RUA DO OUVIDOR N. [illegible] (H. [illegible])

HYPOTHECAS

Juros de 8 °|° a 12 °|° [illegible] com J. Pinto, na rua da Quitanda 73, loja. Telephone Norte [illegible] (H. [illegible])

Copias á machina

Qualquer trabalho; rapidez e [illegible] serva. Tabella de preços [illegible] Com J. Pinto, na rua da Quitanda n. 37, loja. (H. [illegible])

Mudar a roupa

Para banhos de mar [illegible] de no Hotel Balneario — [illegible] Copacabana 503 — Quartos com [illegible] corrente, restaurante. Telephone [illegible] nema n. 1327. (H. [illegible])

Tuberculose-Neurasthenia-Impotencia

Se soffre de qualquer destas molestias escreva immediatamente [illegible] pital ou de qualquer ponto do [illegible] que vos achaes, para a caixa postal 1723 — Rio de Janeiro. (H. [illegible])

ANILINAS

Vende-se em pequenas quantidades na rua Theophilo Ottoni n. [illegible] (H. [illegible])

Pensão Beira-mar

Quartos com frente para o mar, para familias e cavalheiros; á [illegible] do Flamengo n. 84. Telephone Beira Mar n. 217. (I. [illegible])

VENDEDOR

Importante casa commercial desta praça, precisa de um bom vendedor de artigos de seccos e molhados. Cartas indicando referencias para a Caixa deste jornal numero [illegible]

Transporte de madeiras

Vendem-se seis carros de [illegible] rodas, talhas, muitos, carrinhos de mão, correntes, etc., tudo em perfeito estado de conservação, [illegible] se em Mangaratiba — [illegible] Rio, com Domingos Jan[illegible]

OURO e PLATINA

Prata, de 50 a 100 réis [illegible] brilhantes e pedras preciosas, compram-se e quem melhores preços paga é a casa da rua Buenos Aires 216, (antiga do Hospicio) [illegible] de ourives e lapidação de [illegible] (I. [illegible])

APOSENTOS

Alugam-se optimos aposentos, excellentemente installados, em casa de primeira ordem, em predio proximo ao [illegible] rua distincta, a pessoas de [illegible] dação e fino tratamento. [illegible] formações: Telephone Beira Mar 2157.

Accumuladores

ACCUMULADORES de [illegible] capacidade e voltagem; [illegible] tomaticos, Dynamos e [illegible] ctricas para automoveis, [illegible] e concertam, como tambem [illegible] apparelho de electricidade, [illegible] garantidos e preços modicos [illegible] Rua MARANGUAPE [illegible] Teleph. Central 6187.

Apparelhos de Raios X

APPARELHOS DE [illegible] Alta frequencia, endoscopios, galvanica e faradica [illegible] mo tambem qualquer apparelho de electricidade. Trabalhos [illegible] preços modicos só na rua MARANGUAPE 10, LAPA. Teleph. [illegible] 6187

OPPORTUNIDADE EXCEPCIONAL

Liquidação para acabar

Lenços, Meias, Punhos, Pyjames, Suspensorios, Camisas, Ceroulas, Cuécas, Camisas de meia

Collarinhos em saldo, 3 por.	$500	Meias para Senhora, par.	1$500	Ligas americanas (saldo) par.	$700	Camisas para dia, finissimas, 4$600 e.	2$500
Suspensorios americanos elasticos para rapaz.	1$100	Fronhas em cretone inglez, desde.	1$800	Cintos americanos de 4$500 por.	1$900	Corpinhos inglezes, artigo fino.	2$900
Cretone especial para fronhas, metro.	2$800	Toalhas lisas para rosto 1/4 dz.	5$900	Suspensorios syst. Guyot, de 5$ por.	2$900	Meias brancas (sansdessous), par.	3$000
Collarinhos linho, sortimento, 3 por.	2$900	Lençóes para banho, grandes, de 9$, por.	5$900	Gravatas York de seda, de 7$ por.	3$500	Ceroulas em cretone superior, de 5$ por.	3$500
Cretone para casal, metro.	4$700	Camisas para homens, a.	5$900	Lençóes para solteiro (cretone).	5$900	Camisas para noite guarnecidas de bordados.	8$500
Lençóes em cretone inglez.	9$500	Calças finas bordadas, de 8$500, por.	5$900	Colchas finissimas brancas e de côres.	9$700	Pyjames em percal superior 14$500 e.	11$600
Algodão superior, peça.	11$700	Costumes para rapaz, 9 a 16 annos.	12$700	Lençóes em cretone inglez, casal.	11$200	Camisas americanas (semiseda) a.	10$900
Colchas para casal.	13$800	Pannos para mesa (2 metros) fantazia.	13$800				

100 - Rua Sete de Setembro - 100

CAMISARIA VENEZA - Entre GONÇALVES DIAS e AVENIDA

(12983)

VENDAS EM LEILÃO

Leilão de penhores

Em 16 de Outubro de 1920

Vianna, Irmão & Cia.

RUA DO ESP. SANTO, 28 e 30

Roga-se aos Srs. Mutuarios reformarem ou resgatarem as suas cautelas vencidas até a hora do leilão. (H. 29794)

ANTIGA CASA CAMPELLO DE Campello & C.ª

Rua Luiz de Camões, 36

Empresta dinheiro sobre penhores de joias e mercadorias

Esta casa distribue em beneficio por cada cautela extraida, 100 réis ao Retiro dos Jornalistas, 50 réis á Casa dos Artistas, 50 réis, ao Dispensario Moncorvo. (14577)

Leilão de penhores

EM 20 DE OUTUBRO

Delgado, Silva & C.ª

179 — RUA SETE DE SETEMBRO — 179

Rogam aos Srs. mutuarios reformarem até a vespera do leilão as suas cautelas vencidas. (I 422)

Implorando a caridade

ANGELA PECORARO, viuva, com ... annos de edade, completamente cega e paralytica;

AMANCIA, viuva, com 58 annos de edade, quasi céga;

BERNARDINA, 74 annos;

CARLOTA, pobre velhinha sem recursos;

ELVIRA DE CARVALHO, pobre cega e sem amparo da familia;

ENTREVADA, r. do Chichorro n. ..., casa XVIII, doente, impossibilitada de trabalhar, tendo duas filhas, sendo uma tuberculosa.

FRANCISCA DA CONCEIÇÃO BARROS, cega de ambos olhos e aleijada;

JOÃO DA CRUZ — Menino cégo, paralytico e mudo, sem recursos;

JULIETA e EMILIA, duas pobres irmãs.

MARIA EUGENIA, pobre velha, sem o menor recurso para a sua subsistencia;

THEREZA, pobre ceguinha sem auxilio de ninguem.

VIUVA SOARES, velha sem poder trabalhar;

VIUVA SANTOS, com 68 annos de edade, gravemente doente de molestias incuraveis;

VIUVA DE UM JORNALISTA, sem o menor amparo;

Amas seccas e de leite

PRECISA-SE de uma ama secca, branca, e que traga carta de conducta. Dirigir-se ao sr. Turner, Avenida Rio Branco, 117 (balcão do Cafe Guarany) das 8 ás 14 horas. (I 310) C

Cozinheiros e cozinheiras

ALUGA-SE cozinheiro perito na cozinha franceza e pastelaria, para pensão ou casa de tratamento. Cartas na redacção desta folha, a Cozinheiro M. (I 490) B

ALUGAM-SE boas cozinheiras mocinhas e outras da roça, honestas e fieis. Pedidos para Pavuna, Estado do Rio, a Agenor Portugal. (Enviem sellos). (I 325) B

PRECISA-SE de uma cozinheira e uma copeira, para casa de um casal; rua Viuva Lacerda n. 21, Largo dos Leões. (I 1317) B

PRECISA-SE de uma cozinheira para cozinhar e mais serviços leves em casa de um casal sem filhos, de tratamento, e que durma no emprego; á rua General Severiano, 121-A — Casa VIII — Botafogo. (I 1360) B

PRECISA-SE de uma cozinheira; á rua José Domingues n. 121 — Piedade. (I 472) B

PRECISA-SE uma cozinheira do trivial; rua Professor Gabizo numero 208. (I 1168) B

PRECISA-SE de uma cozinheira que faça serviços leves. Rua Dr. Joaquim Silva n. 13 — Lapa. (I 97) B

PRECISA-SE de uma cozinheira e de uma copeira arrumadeira para casa de pequena familia, á rua General Polydoro n. 102. (I 224) B

PRECISA-SE de uma cozinheira e lavadeira; rua Silveira Martins n. 26. (I 317) B

PRECISA-SE de uma cozinheira que dê boas referencias e que durma fóra, na rua S. Salvador n. 21 — Cattete. (I 298) B

PRECISA-SE de uma perfeita cozinheira do trivial, na rua Barão de Itapagipe 491. (I 1184) B

PRECISA-SE de uma boa cozinheira, na rua Costallat Jardim n. 21, Santa Thereza; paga-se bom ordenado. (H 1184) B

PRECISA-SE de uma empregada para cozinhar e lavar, em casa de casal; rua Anna Barbosa n. 16, Meyer. (I 400) B

Creados e creadas

ALUGA-SE uma moça de confiança para copeira e arrumadeira ou cozinheira do trivial; ordenado ... Rua Bituruna n. ..., praça da Bandeira. (I ...) C

ALUGA-SE uma perfeita lavadeira e engommadeira para casa de tratamento; ordenado de 60$ para cima; trata-se á rua Ypiranga 96, casa n. 16. (I 1319) C

CREADA — Precisa-se de uma arrumadeira, e para mais serviços leves, em casa de familia, á rua Marangape n. 30. (I 1247) C

EMPREGADA — Offerece-se uma de cor muito limpa de inteira confiança, como prova, tem pratica de enfermeira, serve para tratar de doente, tem bom genio e educação; informações por favor Avenida Salvador de Sá 27, loja. (I 1322) C

LAVADEIRA — Para casa de familia, precisa-se de perfeita lavadeira e engommadeira. Tem-se machina de lavar. Rua 28 de Setembro n. 25. — Muda da Tijuca. Telephone Villa 1289. (I 394) C

PRECISA-SE de uma copeira para casa de um casal; rua Viuva Lacerda n. 21 — Largo dos Leões. (I 195) C

PRATICO de pharmacia — Precisa-se de um idoso; General Roca, 1. Tel. V. 2033. (I 502) D

PRECISAM-SE moças com muita pratica de confecção de pefumarias. Fabrica de Perfumarias Nancy; rua Maria e Barros n. 133. (I 1299) D

PRECISA-SE uma ajudante para costura, rua da Lapa n. 46, quarto 2. (I 1311) D

PRECISA-SE de um caixeiro para balcão de padaria, para entregar pão em sacco e ajudar no balcão; com alguma pratica de 15 a 17 annos, que dê referencias de sua conducta; á rua General Sampaio 48, Ponta do Cajú. (I 1338) D

PRECISA-SE de um pequeno para arear talheres e mais serviços, na rua S. Christovão n. 215 — Restaurante. (I 517) D

PRECISA-SE de uma arrumadeira, branca, para um casal de grande tratamento, á rua Theophilo Ottoni 34, 2 andar. (Ordenado 50$.) (I 1270) D

TRATAE-VOS

Numerosos attestados nacionaes e estrangeiros comprovam a efficacia dos especificos "MURE"

BOM SUCCESSO — Facilita e auxilia o parto.	SENHORINA (Mure n. 11) — Molestias de senhoras, doenças do utero.
NAUSEINA (Mure n. 26) — Nauseas e vomitos da gravidez, enjôo em viagem; enjôo de mar.	LEUCORRHEINA (Mure n. 55) — Leucorrhéa, corrimento branco.
ANEMIA (Mure n. 78) — Anemia, falta de sangue.	DENTIFRICIO MURE (Uso externo) — Antiseptico; preventivo da carie dos dentes e de todas as molestias da bôca

E muitas outras especialidades deste laboratorio.

Peçam o nosso CATALOGO GERAL, com 208 paginas, que será remettido GRATUITAMENTE pelo Correio. Nelle se encontram todas as instrucções e preços.

Laboratorio Paulista de Homoeopathia ALBERTO SEABRA

30 — Rua Marechal Deodoro — 30 (Largo da Sé) Teleph. Cent., 2798 — S. Paulo (Brasil).

Depositarios no Rio de Janeiro: — TEIXEIRA NOVAES & Cia. — Rua Gonçalves Dias, 61. (8716)

PRECISA-SE de um arrumador para casa de pequena familia. Rua do Rezo n. 13 (Laranjeiras). (I 1367) C

PRECISA-SE de uma lavadeira, preferindo-se portugueza; ordenado 50$; Itapagipe n. 421. (I 346) C

PRECISA-SE uma empregada que dê boas referencias, para casa de casal; rua Alegria n. 118. (I 101) C

PRECISA-SE de uma copeira e arrumadeira, dormindo no aluguel, a tratar, Evaristo da Veiga n. 22. (I 510) C

PRECISA-SE de um homem para serviço de creado; dá-se comida e 60$ por mez ou mais se agradar; á rua Haddock Lobo, 6. (I 1206) C

PRECISA-SE creada para todo serviço de casal sem filhos, menos engommar, que durma no emprego; paga-se bem, rua D. Julia n. 110, perto da Av. Salvador de Sá. (I 368) C

PRECISA-SE de uma mocinha para ama secca e serviços leves, na rua Mariz e Barros n. 147. (I 114) D

PRECISA-SE de um rapaz de 14 a 15 annos; rua Lavradio 70, sobrado. (I 1321) D

PRECISA-SE de perfeitas costureiras de calças de homem e vestidos de creança; rua Frei Caneca 57. (H 26328) D

PRECISA-SE de uma empregada; á rua Uruguayana n. 214, 2º andar. (I 183) D

PRECISA-SE de um bom typographo. Rua General Camara 140, 1º. (I 1280) D

PRECISA-SE de moços para trabalho manual, leves, paga-se bem, á rua Theophilo Ottoni 34, (1º andar). (I 1260) D

P... fazer compras para uma officina de costura, na rua Gonçalves Dias n. 57, 2º andar. (I 460) D

PRECISA-SE de um pedreiro, á rua do Mattoso n. 221, e rua Nove de Fevereiro n. 68, Copacabana. (I 1250) D

PRECISA-SE de um empregado de 14 a 16 annos, para serviço de uma casa de familia; trata-se na rua Haddock Lobo 324. (I 1185) D

PRECISA-SE de uma empregada de 13 a 16 annos de edade, para tomar conta de uma creança; rua Senador Alencar n. 47 — Campo São Christovão. (I 1156) D

PRECISA-SE casal, casa e ordenado, serviço de pequena familia e serviço de barreira; rua Maranhão n. 114 — Meyer. (I 320) D

Empregos diversos

AJUDANTE de chauffeur — Offerece-se um, mechanico, chegado da Europa, com longa pratica de direcção, para casa particular. Informações por favor, rua General Camara 209. Telephone 3737 Norte. (I 307) D

ALUGA-SE excellente cozinheira do trivial, fazendo massas; dá referencias. 60$. Tel. C. 867. (I 501) D

ALUGA-SE uma arrumadeira e copeira, com muita pratica; dá referencias. 50$. Tel. C. 867. (I 501) D

OPERAÇÕES CIRURGICAS

De volta da Europa, com pratica nos melhores hospitaes e estudos especiaes em Paris, Berlim, etc., DR. ESTELLITA LINS (ex-assistente de clinica cirurgica da Faculdade de Medicina) communica aos interessados que dispõe de uma bem apparelhada sala de operações, quarto e enfermarias para os seus clientes.

Acceita doentes do interior e dos Estados. Nos honorarios das operações ficam incluidas as diarias, medicamentos, curativos, etc.

Informações e consultas, das 14 ás 18. — S. JOSÉ, 81. (7600)

COMPOSITOR para typographia, com boa pratica e referencias, precisa-se. As horas de serviço 9 1/2 por dia. Rua do Passeio n. 48 a 54. (I 291) D

DUAS senhoras estrangeiras, mãe e filha, recem-chegadas, desejam um emprego compativel com uma esmerada educação feminina. Cartas á Dolores nesta redacção. (I 223) D

EMPREGADA — Precisa-se para o serviço de casal sem filhos, que seja menina de bons costumes; á r. Sete de Setembro 176, sob. (I 1258) D

GOVERNANTE — Offerece-se para casa de familia respeitavel ou para pensão familiar. Tel. Villa 4250. (I 391) D

JARDINEIRO — Precisa-se de um que traga boas referencias, na rua S. Francisco Xavier n. 63. (I 413) C

OFFERECE-SE um francez, galvanizador, polidor, pratiador, dourador, bronzeador, decorador sobre todos metaes especialista em serurgia, automoveis, lustres, etc. S. Julio, 134, rua Camerino. (I 412) D

OFFERECE-SE um moço que sabe bem dirigir automovel e conhece um pouco da machina. Quem precisar dirija-se á rua Santo Amaro n. 29, casa 7. (I 211) D

OFFERECE-SE um moço que sabe bem dirigir automovel e conhece um pouco da machina; quem precisar dirija-se á rua Santo Amaro n. 29, casa 7. (I 411) D

PRECISA-SE de boas costureiras e ajudantes, á rua S. Francisco Xavier n. 493. (I 443) D

PRECISA-SE de bons carpinteiros, pedreiros e serventes, para á rua do Riachuelo n 81. (I 438) D

PRECISA-SE de um rapaz com pratica, para copa, na rua de São José n. 81. (I 376) D

PRECISA-SE de um carregador de cabeça, que tenha alguma pratica de moveis; rua 7 de Setembro, 209, loja. (I 393) D

SERVENTE de pharmacia, precisa-se de um que ande de bycicleta; trata-se na Pharmacia Gloria; rua da Gloria 82. (I 1329) D

UMA senhorita, séria, honesta, deseja encontrar uma casa de familia de tratamento para ser dama de companhia, não fazendo questão de viajar. Cartas para Maria Magdalena, rua Flack 134, E. Riachuelo. (I 378) D

VENDEDOR — Precisa-se de um, que conheça bem toda a freguezia para venda de meias de seda e algodão. Paga-se ordenado e commissão. Escrever á S & C. Caixa Postal n. 1881. (I 435) D

Casas e commodos centro

ALUGA-SE quarto com pensão á rua da Carioca, 42, 2º andar. (I ...) E

ALUGAM-SE boas salas, mobiladas, para casal e solteiros, com todo hygiene e conforto, esquina da rua Marechal Floriano, Rua Gomes Carneiro n. 12. (I 1242) E

ALUGA-SE um quarto mobilado, em casa de familia. Rua Silva Manoel 134. (I 242) E

ALUGAM-SE duas optimas salas de frente, com tres sacadas, á rua da Relação, 35. (I 72) E

ALUGA-SE uma sala de frente, mobilada, a pessoas de tratamento, á rua dos Invalidos 208, proximo á rua do Riachuelo. (H 28946) E

ALUGA-SE um bom quarto com pensão. R. Rosario, 105. (I 181) E

ALUGA-SE um grande sobrado para familia ou para uma Sociedade Beneficente; aluguel 300$000 mensaes, com deposito de 1:000$000, ou conforme melhor combinar. Para ver e tratar á rua Senador Pompeu 124. Só se attende das 9 ás 3 da tarde; é escusado apresentar depois desta hora. (I 186) E

ALUGA-SE um pequeno escriptorio na rua do Ouvidor n. 56, 1º andar, com direito a limpeza e telephone. (I 447) E

ALUGA-SE em casa de uma senhora só, uma sala para descanso. Na rua dos Invalidos n. 21. (I 1234) E

ALUGA-SE a excellente casa de moradia da rua Silva Manoel n. 110, com esplendidas accommodações para familia de tratamento. Póde ser vista a qualquer hora. Tratar á Rua de S. José n. 9, com Nogueira. (I 405) E

ALUGA-SE o 1º andar da rua Senador Dantas n. 46 A, com entrada independente, 2 salas, 2 quartos, cozinha e pequeno quintal. Só aluga-se a familia seria. Trata-se á rua 1º de Março n. 15, com G. Patrone. (I 1177) E

ALUGA-SE um quarto a dois rapazes do commercio; aceitam-se pensionistas de mesa; á r. Visconde de Inhauma 53. (I 1216) E

ALUGA-SE um quarto mobilado com pensão, em casa de familia. Avenida Henrique Valladares 16, telephone 662 Central. (I 1182) E

ALUGAM-SE quartos ou sala de frente, mobilados, a moços solteiros, á rua da Lapa n. 21, 1º andar. (I 1200) E

ALUGA-SE sobrado completamente independente para familia de tratamento, 4 quartos, 2 salas, banheiro e cozinha. A casa tem 2 frentes. Para ver e tratar r. de S. Pedro 237. (I 1193) E

ALUGA-SE uma sala de frente, mobilada, para rapazes, preço ..... 140$000. Avenida Gomes Freire 17, sob. (I 1238) E

ALUGA-SE um bom quarto mobilado, com pensão, para cavalheiro de tratamento, ou rapaz do commercio; na Avenida Henrique Valladares 30. (I 1336) E

ALUGAM-SE uma esplendida sala de frente e bom quarto com pensão; na avenida Central 33 A, 2º andar. (I 1328) E

ALUGAM-SE bons quartos e uma sala de frente, com pensão, em casa de familia de tratamento; na rua Marechal Floriano 220, 1º e 2º andares. (I 1327) E

ALUGA-SE em casa de familia, avenida Mem Sá 126, duas salas de frente, com ou sem mobilia. (I 479) E

ALUGA-SE com pensão uma boa e arejada sala de frente a moços distinctos, em casa de pequena familia; rua do Senado 8, sobrado. (I 1361) E

ALUGA-SE consultorio com sala de espera mobilada creado e telephone: á rua Assembléa 43, sobrado. (I 1355) E

ALUGA-SE o escriptorio da rua Visconde do Rio Branco 3, 1º andar, a gente séria. (I 1301) E

ALUGA-SE um predio por contrato longo: com um bello armazem e 1º andar para moradia ou escriptorios. Para mais informações com o sr. Silva, rua General Camara n. 131. (E 1312) E

ALUGA-SE uma esplendida sala propria para escriptorio. R. Theophilo Ottoni, 38. (I 486) E

ALUGA-SE um commodo mobilado, em casa de familia, a moços sérios. Rua do Rezende, 198. (I 471) E

ALUGA-SE na rua Larga sobrado com 2 commodos, 140$000.
Inf. Largo Carioca 12, sob. (I 1183) E

CONSULTORIO Electrico dentario aluga-se 3 vezes por semana 150$, a profissional distincto; de 11 ás 4 da tarde; Avenida Central 173, de Cavalcanti. (I 1345) E

CASAS para alugar; com J. Pinto; rua da Quitanda 73, loja. Tel. Norte 4160. Não se cobra adeantado. (H. 27665) E

ESCRIPTORIO com ou sem moveis, telephone, aluga-se á rua São José 54, 1º, fundos. (I 1326) E

ESCRIPTORIO — Aluga-se á rua Camerino 75, com tres portas de frente. Preço 130$000. Trata-se na pharmacia. (H. 29744) E

MOÇA modesta, empregada no commercio, deseja um commodo sem pensão, e sem mobilia, em casa de familia de todo o respeito. Prefere-se no centro da cidade; pede e dá referencias. Cartas com preço, com as iniciaes A. V. R., na redacção desta folha. (I 1354) E

PRECISA-SE quarto inteiramente independente, discreto, mobilado ou não, para sr estrangeiro, solteiro. Offertas no escriptorio deste jornal sob Sr. André. (I 231) E

QUARTO mobilado — Aluga-se a cavalheiro, por 100$, em casa de familia, á r. Sete de Setembro n. 176, sob. (I 1257) E

REABRIU-SE, sob a direcção da modista franceza mme. Mathe, expremière da Casa Bernard de Paris, o Atelier de Vestidos da Casa Ratto, no 1º andar da rua Gonçalves Dias 57. Modelos francezes e blusas a preços modicos. Acceita-se tambem o tecido comprado em outras casas, cobrando-se apenas o feitio. (14509) E

SALAS. Alugam-se ricamente mobiladas, em casa de familia, a casaes ou cavalheiros de tratamento, a preço modico, no antigo morro do Senado; informações tel. C. 2010. (I 319) E

SALAS para escriptorios, Alugam-se á rua Gonçalves Dias, 56. (I 280) E

Lapa e Santa Thereza

ALUGA-SE, com contrato, o magnifico predio da Rua Francisco Muratori 43, completamente reformado e com todo o conforto moderno. Póde ser visto diariamente e as propostas devem ser dirigidas ao proprietario Antonio Gomes da Cruz, Rua da Quitanda 157, 1º andar. (I 521) F

ALUGAM-SE, em casa de familia séria, dois quartos mobilados, juntos ou separados. Rua Taylor, 18. (I 1287) F

ALUGA-SE em Santa Thereza casa com 3 quartos, 2 salas, quintal, 200$000.
Inf. Largo Carioca 12, sob. (I 1183) F

ALUGAM-SE bons quartos á rua do Passeio n. 112 (largo da Lapa). (I 219) F

ALUGA-SE o magnifico predio da rua Petropolis n. 16, Santa Thereza, por 230$000. Chaves no mesmo. (I 385) F

QUARTOS com pensão. Aluga-se um ou dois quartos, com boa pensão, a casaes distinctos ou senhora só; diarias de 5$ a 7$000. Exigem-se boas referencias. Rua Santa Christina 23 (entre Gloria e Santa Thereza). Tel. B. M. 2840. (I 366) F

Cattete, Laranjeiras, Botafogo e Gavea

Aluga-se na melhor das ruas transversaes do Cattete, Carvalho Monteiro, 39, uma grande sala de frente com tres janellas e mobiliada com todo o conforto, a cavalheiro de tratamento. (I 275) G

ALUGA-SE uma linda sala de frente, andar terreo, entrada independente, bem mobilada, com pensão e telephone no aposento, só a pessoas distinctas, Rua da Passagem 93, Botafogo. (I 62) G

Pensão Rio Negro

RUA FERREIRA VIANNA N. 58

TEL. BEIRA MAR 298

Tendo passado por grandes reformas, aluga luxuosos aposentos, com pensão de primeira ordem, exclusivamente a familias e cavalheiros. (H. 29576)

ALUGAM-SE bons e arejados aposentos a casaes ou a rapazes solteiros. Rua Costa Bastos 29, (pensão). (H 23582) G

ALUGA-SE uma sala bem mobilada em casa de familia, com pensão. Rua Corrêa Dutra 154. (I 257) G

ALUGA-SE um quarto mobilado, para rapaz solteiro, á rua Dois de Dezembro 50, casa 7. (I 258) G

ALUGAM-SE excellentes quartos, bem mobilados a casaes e cavalheiros de tratamento, na Pensão Nova. Rua do Cattete 335. Telephone 1017. B. Mar. (I 282) G

ALUGA-SE, em casa de familia de tratamento, um quarto mobilado, para um ou dois moços do commercio, á rua do Cattete 100. (I 185) G

ALUGAM-SE, perto dos banhos de mar, bella sala de frente e quartos mobilados, com pensão, a preços muito reduzidos. Pensão familiar, praça José de Alencar 14, Cattete. (I 202) G

ALUGA-SE a senhor ou a dois uma sala bem mobilada. Rua Silveira Martins 60, sobrado. (I 388) G

ALUGAM-SE magnificos quartos ou salas, mobilados ou não, e com pensão, em casa de familia; na rua Bento Lisboa 55. Cattete. (I 332) G

ALUGA-SE em casa de familia um quarto mobilado. Rua do Cattete n. 3. (I 323) G

ALUGA-SE um quarto mobilado, claro e arejado; á rua Pinheiro Machado n. 34 (Laranjeiras). (I 326) G

ALUGA-SE um esplendido quarto, mobilado, e sem pensão, a senhor do commercio; na rua Andrade Pertence n. 24. (I 1158) G

ALUGA-SE á rua do Cattete 112, 2º andar, um grande quarto. E casa de familia. (I 1171) G

ALUGA-SE um quarto mobilado, em casa de uma senhora, a empregados no commercio. Rua do Cattete n. 198, sobrado. (I 1197) G

ALUGA-SE um bom quarto, mobilado. Todo conforto, perto dos banhos de mar. R. Paysandu' 187. (I 1175) G

ALUGA-SE — Bom aposento mobilado, em casa de familia de tratamento, que não tem filhos pequenos, á casal respeitavel, sem filhos: á rua Marquez de Abrantes 66; dá-se pensão de 1ª ordem, banhos quentes e de chuveiro, 3 minutos dos banhos de mar, preço modico; ver e tratar na mesma. (I 1311) G

ALUGA-SE um bom quarto, muito arejado, mobilado, com pensão, casa muito socegada. Rua da Passagem 93, Botafogo. (I 1293) G

ALUGA-SE na Gloria casa com 2 quartos, 2 salas, quintal, 250$000.
Inf. Largo Carioca 12, sob. (I 1183) G

ALUGAM-SE uma sala e um quarto, mobilados, perto do Stadium do Fluminense. Rua do Rozo n. 13 (Laranjeiras). (I 1366) G

ALUGA-SE a pessoas de tratamento luxuosa sala, com moveis, com ou sem pensão, em casa de familia e com todo conforto e telephone. Rua do Cattete 48, sobrado. (I 1375) G

BONS aposentos mobilados, alugam-se a cavalheiros de tratamento, com café pela manhã, e jantar, querendo, em casa de pequena familia distincta; á rua S. Salvador 31, Cattete. (I 485) G

QUARTO. Aluga-se um bem mobilado, a moço do commercio, preço, 50$. Rua Tavares Bastos 30, Cattete. Telephone B. M. 750. (I 1186) G

SALA de frente, com ou sem moveis e boa pensão, e um grande quarto, alugam-se na rua Cattete 103, sob. (I 1365) G

SALAS. Alugam-se, espaçosas, de frente para a Gloria, com ou sem pensão, a familias ou cavalheiros; entrada pela rua Cattete n. 1, sobrado. (I 1351) G

Meias Completo sortimento para homens, senhoras e creanças. — CASA STEPHAN — Rua Uruguayana n. 12. (3477)

SALA de frente, bem mobilada, com entrada independente, sem pensão, aluga-se em casa de familia, a cavalheiro, na rua Corrêa Dutra 141. (I 380) G

O·BIOTO'NICO·FONTOURA·

— Consagrado por — Um grande especialista brasileiro

Atesto ter empregado com os melhores resultados na clinica civil o preparado Biotónico Fontoura, principalmente em injecções e comprimidos

Rio de Janeiro, 12 de Julho de 1920

A. Austregesilo

Professor Catedratico da Clinica Neurologica da Faculdade de Medicina do Rio de Janeiro

(2765)

Leme, Copacabana e Leblon

ALUGA-SE á rua Copacabana, proximo ao ponto dos banhos, em casa de familia de tratamento, aposento de frente, mobilado, com ou sem pensão, a casal ou pessoas de respeito. Informa-se pelo teleph. V. 4642. (I 1369) H

ALUGA-SE á rua Barroso n. 10, em casa de pequena familia e a pessoa de tratamento, uma e um quarto mobilados e independentes, com frente para o mar. (I 443) H

ALUGA-SE excellente predio na Avenida Atlantica; trata-se na rua Senador Dantas, 35, loja, teleph. Central 2519. (I 1356) H

GRANADO & C.ª

DROGAS

A PREÇO FIXO

Rua Primeiro de Março, 14, 16 e 18

Rua Visconde do Rio Branco, 31

Rua Conde de Bomfim, 302 e 304

RIO DE JANEIRO

(10293)

ALUGA-SE por contrato de seis mezes uma casa mobilada, com tres quartos, duas salas e mais dependencias, na Copacabana; rua Barata Ribeiro 241, onde se trata. (H. 29585) H

ALUGA-SE uma espaçosa sala mobilada, em casa de familia, na rua Miguel Lemos n. 48. (I 53) H

REMEDIOS

Quando necessitarem não comprem sem verificar os preços da DROGARIA TEIVE, á rua Buenos Aires n. 114, em frente á rua Gonçalves Dias. (11145)

Saude, Praia Formosa e Mangue

ALUGA-SE a casa da rua Barão de S. Felix n. 109, completamente reformada e como nova, com salas e quartos e mais dependencias, nos dois andares. Para ver e tratar nas obras da mesma que estão terminando. (I 489) I

ALUGAM-SE sala e quarto a casal sem filhos ou senhora de respeito, Rua S. Leopoldo n. 197. (I 1298) I

Catumby, Estacio e Rio Comprido

ALUGAM-SE 2 aposentos mobilados para casal de tratamento, em casa de familia de todo respeito. Conde de Bomfim, 240. Telephone V. 5189. (I 197) J

PRECISA-SE de um quarto independente para descanso de algumas horas, em ruas transversaes da Avenida Salvador de Sá. Estacio de Sá. Resposta á redacção deste jornal, com as iniciaes A. G. K. (I 506) J

ALUGA-SE a casa n. IV da rua Aristides Lobo n. 146, com 5 quartos. Chaves n. n. 148. (I 1237) J

ALUGA-SE no Estacio casa com 2 quartos, 2 salas, quintal, 150$000.
Inf. Largo Carioca 12, sob. (I 1183) J

Haddock Lobo e Tijuca

ALUGA-SE um portão largo proprio para a venda de flores; á rua Affonso Penna n. 92. (I 398) K

ALUGAM-SE dois appartamentos completamente independentes, a um casal sem filhos ou a dois senhores respeitaveis, em casa de familia de tratamento. Rua Alzira Brandão 58 A., Conde de Bomfim. (I 369) K

ALUGA-SE um espaçoso quarto, mobilado, e com pensão, a dois rapazes solteiros, a 150$, na rua Haddock Lobo 294, sob. (I 1276) K

ALUGAM-SE bons commodos, sem mobilia, com ou sem pensão, para casaes ou pessoas serias: ver e tratar á rua Haddock Lobo 232. (I 1074) K

ALUGA-SE, á rua Dr. Felix da Cunha 48, um apartamento, com pensão, a casal sem creanças e de respeito. (H 28865) K

ALUGAM-SE quartos, independentes, 2 janellas e luz electrica, para senhores e rapazes de tratamento. Rua S. Francisco Xavier 242. (I 1363) K

ALUGAM-SE a 42$, 55$ e 65$, sómente a moços solteiros, casinhas de porta e janella, com dois quartos e sala, completamente reformadas, electricidade e limpeza; 15 minutos distante da Av. Central, logar socegado, á r. Collina 29, principio da r. Haddock Lobo. (H 28971) K

ALUGA-SE, a quem comprar os moveis, uma excellente casa com quatro quartos e todas as commodidades, proximo ao largo da Segunda-Feira. Aluguel modico. Trata-se na rua da Quitanda 17, pharmacia, das 1 ás 4 horas. (I 481) K

ALUGAM-SE magnificos quartos independentes, em frente ao Collegio Militar. Informações, em Haddock Lobo, 162 (armazem da esquina). (I 1362) K

IMPOTENCIA USEM VANADIOL O MELHOR FORTIFICANTE (10204)

ALUGA-SE em Conde de Bomfim casa com 5 quartos, 2 salas, réis 400$000.
Inf. Largo Carioca 12, sob. (I 1183) K

UMA familia séria, de tratamento, cede um ou dois aposentos a casaes sem filhos, com mobilia ou sem. Rua Haddock Lobo 365. (I 25) K

São Christovão, Andarahy e Villa Isabel

PARA casal e rapazes solteiros alugam-se 3 esplendidos quartos mobilados ou não, com ou sem pensão, nos rapazes, de 65$000, 80$000 e 90$000; é predio novo e tem todo o conforto, telephone, esplendida banheira e muito socego. Largo da Cancella 97, S. Christovão, junto á Quinta. (H 29894) L

ALUGA-SE só a pessoa de tratamento, um bom quarto, Rua Mariz e Barros n. 369. (I 1281) L

ALUGAM-SE sala com varanda e dois quartos com janellas, em casa de familia. R. S. Christovão n. 528. (I 495) L

ALUGA-SE em Mariz e Barros casa com 4 quartos, 3 salas, banheiro, 400$000.
Inf. Largo Carioca 12, sob. (I 1183) L

Impotencia Neurasthenia, Insomnias, Espermathorréa, — Cura certa, radical e rapida, no gabinete Electrotherapico do: DR. NEVES DA SILVA LARGO DA CARIOCA 10. De 1 ás 6. (11144)

ALUGA-SE por 250$000 mensaes e contrato, o predio n. 115 da rua Visconde de Itamaraty. Trata-se á rua General Camara n. 24, Peixoto & Comp. (I 426) L

ALUGA-SE em casa de familia uma sala independente a moços ou a casal que trabalhe fóra. Rua Netto Teixeira 41. Aldeia Campista. (I 444) L

QUARTO para descanso precisa-se, do Mattoso ao Engenho Novo, em casa discreta; cartas para esta redacção, iniciaes S. A. (I 1357) L

SALA de frente. Aluga-se em casa com jardim e de familia de todo o respeito, a um casal sem filhos, á rua Pereira de Siqueira, 17 (proximo á rua Mariz e Barros). (I 1205) L

SUBURBIOS

ALUGA-SE um bom quarto em casa de familia, para um casal ou senhoras sós. Avenida Suburbana n. 2620 — Piedade. (I 317) M

ALUGA-SE o predio da rua Tenente França n. 17, no Meyer, ponto dos bondes de Cachamby, recentemente reconstruido, com 4 quartos, 2 salas, grande terreno cercado, e mais commodidades. Só se aceita sera inquilina pessoa idonea e sem creanças. Preço 200$000. Trata-se com o proprietario, á rua do Rezende 31, loja. Tambem se vende por 12:000$000. (I 204) M

ALUGA-SE no Encantado casa com 3 quartos, 2 salas, 90$000.
Inf. Largo Carioca 12, sob. (I 1183) M

ALUGAM-SE 2 bons quartos para senhoras sós ou casal sem filhos, em casa de familia de todo respeito, com 3 linhas de bondes. Rua Barão do Bom Retiro n. 240. (I 1306) M

ALUGA-SE por 162$ mensaes, a boa casa da rua São João n. 77, estação do Rocha, com 3 quartos e luz electrica; aberta das 9 ás 3. (I 1307) M

ALUGAM-SE quarto e sala, a casal modesto e sério, rua Dr. Leal n. 31, casa 3, Engenho de Dentro. (I 491) M

Compra e venda de predios e terrenos

Os ultimos serão os primeiros!...

Pedimos attenção dos que lutam com a falta de casas, para as ULTIMAS grandes áreas de terreno que a Comp. Territorial do Rio de Janeiro, tem á venda, AINDA sob as MESMAS vantajosas condições de pagamento e apezar da sua extraordinaria valorização, consequente das primeiras, totalmente vendidas e edificadas!

Informações á rua d'Assembléa 123, sob., de 10 horas da manhã, ás 6 da tarde. (11289) N

COMPRA-SE uma casa proxima do centro até 12:000$; rua dos Andradas 85, sobrado. (I 482) N

COMPRA-SE uma casa até 22 contos na rua S. Clemente e ruas transversaes, Carlota e Bambina, e outras travessas; para tratar rua Barão Sertorio 81. (I 476) N

CASAS — Acceitam-se para vender e hypothecar em qualquer bairro, a modica commissão; Moreira & Cia., rua Gonçalves Dias 56. (I 488) N

COMPRAM-SE predios e terrenos, bem localizados; informações detalhadas á caixa 2, do Jornal do Commercio, "A Propriedade". (H 27614) N

CASA — Vende-se a de n. 449 A, da rua Uruguay, proximo á rua Conde de Bomfim, com 5 quartos, no 1º pavimento e 6 no 2º, grande quintal e jardim. Trata-se com V. Lopes, das 11 á 1 hora, na travessa S. Francisco 34. (I 292) N

CASA — Compra-se uma de 14 a 15 contos no radio de Estacio, Rio Comprido, S. Christovão — Não serve com entrada ao lado ou no meio de terreno. Deve ser assobradada. Escrever neste jornal a J. M. (I 182) N

CHACARA — Compra-se uma, em local salubre e fresco, até 15 contos e com bonde á porta. Cartas á F. F., neste jornal. (I 416) N

COPACABANA — Vende-se um bom terreno á rua Barata Ribeiro; 7 de Setembro 211, sob. (Consultorio dos fundos, ás terças, quintas e sabbados, das 2 ás 5 horas da tarde. (I 448) N

COMPRA-SE uma casa de construcção moderna, até 8:000$000 réis, do Meyer para baixo. Não se acceita intermediarios. Resposta á Duarte dos Santos, rua Manoel Murtinho n. 18. Estação de Quintino Bocayuva. (I 1211) N

Predio na praça da Bandeira

Acceitam-se propostas para arrendamento. Trata-se na rua Sete de Setembro n. 174. (I 427)

Predios e terrenos. Aluguel, compra, venda e hypotheca; informa J. Pinto, rua da Quitanda 73, loja, tel. Norte 2969. (H 27664) N

SITIO com 6 mil laranjeiras, casa de morada, com agua, esgoto e luz electrica; pasto, criações e muitas outras bemfeitorias. Informa-se pelo tel. 3464 V. Negocio urgente. (I 1316) N

TERRENO. Vende-se 11 x 28, proximo de Santa Thereza, preço de occasião; trata-se á r. dos Andradas, 85, sob. (I 483) N

TERRENOS no Andarahy — Vendem-se 2 bons lotes, medindo ambos 22 x 43, na rua Amaral, entre os predios ns. 56 e 69. Informações, tel. V. 4735, até ás 9 horas da manhã. (H 28448) N

VENDE-SE uma chacara, estação Anchieta, rua Martins Costa, esquina S. Bento, 3:500$; proprietario, Julio Costa, Thesouro Nacional. (I 125) N

VENDE-SE uma casa, travessa Pinto n. 10, 'Tarassú', Linha Auxiliar, 1:300$, a prestações; entrada de 500$000; o proprietario, Julio Costa, Thesouro Nacional. (I 126) N

VENDE-SE por 11 contos, um predio na E. do Rocha, com dois quartos, 2 salas, cozinha, W. C., tanque, quintal regular. Trata-se rua Felix da Cunha 34. (H 28923) N

VENDE-SE uma casa á rua dos Cajiós 45, Meyer, medindo o terreno 22 metros de frente por 87 de fundos, tendo esgoto, agua, gaz e luz electrica. (H 29381) N

VENDE-SE — No mais alto e salubre ponto do Andarahy, um predio com vastas e amplas accommodações, edificado no centro de grande terreno, com arvores fructiferas e bonde á porta. Trata-se na rua Lavradio 121. (H 28363) N

VENDE-SE um terreno, na rua Theodoro da Silva n. 418, com 45 de fundos e 9 de frente. Trata-se na rua dos Andradas 84, A. (H 28514) N

VENDE-SE a casa da rua Archias Cordeiro 98. Trata-se na rua Angelo Bittencourt 95, Jardim Zoologico. (H 20665) N

VENDE-SE o predio da rua Bom... n. 24... com accommodações familia. Trata-se na rua da Alfandega 28. Sr. Arruda, preço 14:000$000. Parte a prazo e parte á vista. (H. 28989) N

VENDE-SE um terreno á rua Conde de Bomfim, proximo ao ponto terminal dos bondes da Tijuca, com grande barracão e pequeno chalet, proprio para garage, officina ou construcção. Informações á rua do Rosario 71, com o sr. Costa. (I 414) N

VENDE-SE uma casa em centro de terreno, á rua Itaparica n. 24, em Inhauma. Trata-se na rua do Cattete n. 280, pharmacia. (Perto do bonde de Inhauma). (I 363) N

VENDE-SE: na estação do Meyer, á rua Miguel Fernandes, com 3 salas, 3 quartos, etc., terreno 11 x 90; ... travessa do Rio Grande do Norte, confortavel predio com 3 salas, 4 quartos, etc., terreno 20 x 70; á rua Miguel Cervantes, bom predio, com 2 salas, 4 quartos, etc., chacara de 70 x 80; á rua Joaquina Rosa, pequena e solida vivenda, centro de terreno arborizado, 22 x 40; á rua Anna Barbosa, predio com 2 salas, 4 quartos, etc., terreno 12 x 45; á rua Maria Calmon, predio com 2 salas, 3 quartos, etc., terreno 28 x 41; á rua Joaquim Meyer, confortavel predio com 2 salas, 4 quartos, etc., terreno 20 x 45; á mesma rua (Caminho do Matheus), solido e espaçoso predio com 2 salas, 2 quartos, etc., chacara 35 x 70; á rua Archias Cordeiro, grupo de 3 predios rendendo 2:600$ annuaes; á mesma rua, predio antigo com 2 salas, 4 quartos, etc., terreno 12 x 50; á rua Cachamby, chalet com 3 salas, 5 quartos, etc., terreno 15 x 30; com J. Pinto, rua da Quitanda 73, loja. (I 492) N

VENDE-SE uma boa chacara á rua Maranga 42 (Jacarépaguá). Tratar á rua do Campinho 69 (Cascadura). (I 350) N

VENDE-SE optima chacara, casa nova, 4 quartos e mais dependencias, todo conforto, em centro de grande terreno arborizado, jardim, etc.; preço, 28 contos. Não se trata com intermediarios. Tratar á r. Aguiar Moreira 101, Meyer, Bocca do Matto. (I 404) N

VENDE-SE um barracão com terreno, com agua, esgoto, luz á porta, 12:000$000, sendo 1:000$000 de entrada e o restante em prestações de 100$000 mensaes, na rua Tenente França 55, Cachamby, Meyer. Trata-se na rua Camaracá 73, com o sr. Oscar. (I 312) N

VENDE-SE por 38 contos o predio n. 207 da rua Pereira Nunes. Trata-se no mesmo, das 10 ás 18 horas. Acceitam-se propostas razoaveis. (I 327) N

VENDE-SE um bom chalet, com 2 quartos, 2 salas e mais accommodações, em um terreno de 44m. x 66m., muito proximo á estação de Nova Iguassú. Informações com Francisco de Paula, estação de Realengo. (I 450) N

VENDE-SE um chalet, com 2 salas, 3 quartos, cozinha e despensa, edificio em bom terreno, podendo o pagamento ser parte á vista e parte a prazo. Informações com Francisco de Paula, na estação de Realengo. (I 440) N

VENDE-SE em Santa Thereza um esplendido predio com todos os requesitos hygienicos, bella varanda ao lado, para familia de tratamento; para ver e tratar, a qualquer hora, com o proprietario. Rua Monte Alegre 293. (I 297) N

VENDE-SE um bom terreno em Ipanema; trata-se á rua 7 de Setembro 207, sob., fundos. (I 384) N

VENDE-SE um predio com todas as commodidades, dois quartos, duas salas; trata-se á Estrada Nova da Pavuna 53, Pilares. (I 321) N

VENDE-SE optimo terreno á rua Barata Ribeiro, Copacabana; informações com o sr. Gardone, Secretaria da Viação. (I 314) N

VENDE-SE o predio á rua São Francisco Xavier n. 182, com sete quartos, tres salas, porão e pomar. Ver e tratar no mesmo, do meio-dia ás 2 hs. (I 313) N

VENDEM-SE em Copacabana, varios lotes de terreno; á rua Copacabana 15 x 48, 15 x 43, 8 x 55; rua Santa Clara, 13,20 x 20,00; rua Marinho, 15 x 30; rua Valladares, 10 x 30; rua Barroso, 33 x 60, 5,50 x 47, mais 50 x 30 nos fundos; rua Paula Freitas, 21 x 50; com J. Pinto, rua da Quitanda 73, loja. (I 492) N

VENDE-SE em Friburgo, rua 3 de Janeiro, boa vivenda moderna, com 2 salas, 2 quartos, etc., em centro de grande chacara de 3 alqueires, com pastos, mattas e muitas fruteiras; com J. Pinto, rua da Quitanda 73, loja. (I 492) N

VENDEM-SE, na ilha de Paquetá, na Praia Grossa, casa com duas salas, dois quartos, etc., terreno de 75 x 50; e alguns lotes de terreno para edificar; com J. Pinto, na rua da Quitanda n. 73, loja. (I 492) N

VENDE-SE na Cidade Nova, á rua S. Leopoldo, grupo de 16 predios, rendendo 25 contos annuaes; outro predio, na mesma rua, rendendo 1:800$ annuaes; outro na rua Viscondessa de Pirassinunga, moderno, com duas salas, dois quartos, etc.; com J. Pinto, na rua da Quitanda n. 73, loja. (I 492) N

VENDEM-SE, nas ruas da Saude, Gamboa e Harmonia, alguns predios, para rendimento, outros para moradia propria e terrenos para edificar; com J. Pinto, rua da Quitanda 73, loja. (I 492) N

VENDE-SE em Nictheroy, Icarahy, á rua da Acclamação, grupo de casas, rendendo annualmente réis..... 3:360$000, com terreno de 26 x 40; outro á mesma rua, construcção moderna, com 2 salas, 3 quartos, etc., terreno de 10 x 20; outro em São Domingos, á rua Presidente Pedreira, com frente para outra rua; outro na rua Joaquim Tavora; com J. Pinto, rua da Quitanda 73, loja. (I 492) N

VENDE-SE, na rua Piratiny, terreno 13 x 60 e outro de 11 x 30; á rua Visconde de Bomfim, 2 lotes de terreno de 11 x 18 e de 16 x 18; informa J. Pinto, rua da Quitanda 73, loja. (I 492) N

VENDE-SE, no Jardim Botanico, á rua Lopes Quintas, diversos lotes de terreno; á rua Dore de Maio, 30 x 60; com J. Pinto, rua da Quitanda 73, loja. (I 492) N

VENDE-SE, á rua S. Francisco Xavier, grupo de predios; com J. Pinto, rua da Quitanda 73, loja. (I 492) N

VENDE-SE nas Aguas Ferreas, á rua Cosme Velho, um terreno de 14 x 300, com optima chacara; com J. Pinto, na rua da Quitanda 73, loja. (I 492) N

VENDE-SE no Rio Comprido, á rua Haddock Lobo, diversos predios; com J. Pinto, rua da Quitanda n. 73, loja. (I 492) N

VENDEM-SE, no Rio Comprido, á rua da Tijuca, fabrica das Chitas; com J. Pinto, rua da Quitanda 73, loja. (I 492) N

VENDEM-SE em Copacabana, Leme e Ipanema, alguns predios, para residencia ou para renda; com J. Pinto, na rua da Quitanda 73, loja. (I 492) N

VENDE-SE, em Mendes, um sitio com 4 alqueires, casa com 2 salas, 4 quartos, etc.; com J. Pinto, rua da Quitanda 73, loja. (I 492) N

VENDE-SE no Andarahy, á rua da Tijuca, solido predio; com J. Pinto, rua da Quitanda 73, loja. (I 492) N

PASTILHAS VALDA

EVITAM-SE
TRATAM-SE
CURAM-SE
Todas as Doenças
DAS
VIAS RESPIRATORIAS
pelo emprego das
PASTILHAS VALDA
ANTISEPTICAS

VENDEM-SE
em todas as Pharmacias e Drogarias

Agentes geraes:
Srs. FERREIRA & VASCHY
Rua General Camara 118, Caixa Nº 628
RIO DE JANEIRO
(12726)

VENDE-SE á Avenida Vieira Souto, em Ipanema, solido predio com 2 salas, 5 quartos, etc., em terreno de 10 x 50; informa-se com J. Pinto, á rua da Quitanda 73, loja. (I 492) N

VENDE-SE no Alcantara um bom predio para qualquer negocio e familia. Informações á rua Nilo Peçanha n. 14, S. Gonçalo de Nictheroy. (I 496) N

VENDEM-SE: na estação de Ramos, na rua Leandro, grupo de dois predios novos, um para negocio e morada e outro só para morada, com duas salas, dois quartos, etc., rendendo 2:000$ annuaes; outros dois, na rua Adahyl, em terreno de 10 x 40, rendendo 1:020$ annuaes, outro, na rua Andorinha, com duas salas, dois quartos, etc.; outro, na rua Olga, com duas salas, tres quartos, etc., terreno de 12 x 60; com J. Pinto, na rua da Quitanda n. 73, loja. (I 493) N

VENDE-SE, na estação da Penha, á rua Patagonia, predio novo, com duas salas, tres quartos, etc., terreno de 8 x 40; na rua José Maria, grupo de duas lojas para negocio, com aposentos para familia, terreno de 12 x 40, rendendo 1:000$ annuaes; com J. Pinto, rua da Quitanda n. 73, loja. (I 493) N

VENDE-SE a casa da rua Dr. Campos da Paz, com duas salas, quatro quartos e mais accommodações; preço, 16:000$; para tratar á r. Primeiro de Março 37, sobrado. (I 1286) N

VENDEM-SE umas casas á rua Barata Ribeiro 317-A e 321, em Copacabana, compostas de uma casa de negocio, na frente, e pequenas casinhas atrás. Para tratar á rua da Assembléa 68, sobrado, com o sr. Miranda, das 13 ás 16 horas. (I 525) N

VENDE-SE uma casa, á rua Macedo Braga, 31, E. de Dentro. Trata-se na mesma, com o proprietario. Bondes de Cascadura e E. de Dentro. (I 520) N

VENDAS DIVERSAS

VENDEM-SE 19 gaiolas de arame e 2 viveiros de canario, sendo um novo, tudo por 20$000; é barato. Rua Zeferino 141, T. Santos. (I 215) O

VENDEM-SE ternos de casemira, fina de paletot sacco, Track, casaca e smoking a 40$, 55$, 70$, 80$, e 115$; paletots finos de casemira, desde 15$; sobretudos a 40$, 50$, e 65$; e vestidos finos, para senhora de 250$ por 40$, 60$, 75$ e 150$, grande sortimento; na rua ... (I 180) O

VENDEM-SE moveis de occasião, ... (I 305) O

Motores Electricos

MOTORES ELECTRICOS, Dynamos, Transformadores e Chaves Automaticas, enrolam-se e concertam, como tambem qualquer apparelho de electricidade. Trabalhos garantidos e preços modicos só na rua MARANGUAPE 10, LAPA. Teleph. Central 6187. (H 29951)

VENDEM-SE um motor de pé, chicote, ou Dariot, e uma machina de escrever. Ver á rua 7 Setembro n. 116, 2º andar. Tel. C. 6039. (I 306) O

VENDEM-SE 12 couçoeiras de madeira de lei (novas), 9 x 3", 3 1|2 a 5 mts.; tambem um grande lote de grades reforçadas em fórma de X, com alguns bancos juntos, tudo de pinho de Riga, pintados de verde, proprio para chacara ou parque; para ver á rua Jockey Club 392, S. Francisco Xavier; informar á rua Hospicio 147. (I 344) O

VIAS URINARIAS

Syphilis, molestias venereas e da pelle.
DR. BELMIRO VALVERDE
Da Academia de Medicina
Tratamento rapido e garantido dos estreitamentos da uretra, gonorrhéas, cystites, hydroceles e hemorrhoidas. Exame directo da uretra, por apparelhos proprios. Cons.: largo da Carioca, 10, de 1 ás 6. (12276)

VENDE-SE uma meia banheira á rua 24 de Maio, 383. (I 389) O

VENDEM-SE etagère de canella c|. marmore e espelho, quasi novo, 60$; guarda comida, idem, 40$; cama de vinhatico, para casal, 40$ passadeira com 20m, 35$, com 7m, 20$, lindos quadros "Romeu e Julieta" "Othelo", "Tosca", par 25$; á rua General Pedra 22 (I 260) O

VENDE-SE luxuosa mobilia de sala de jantar, a particular, na rua da Quitanda n. 19. (I 331) O

VENDEM-SE: 450$, uma banheira, grande, esmaltada, 150$, um carrinho de luxo para creança, 20$, um andador para creança, americano, todo em bom estado. Trata-se na rua Laranjeiras n. 187. (I 377) O

VENDE-SE por 3:000$000 um piano allemão, autor C. Bechstein; para ver, das 12 ás 2, á rua Conde Bomfim 260, sob. (I 1315) O

VENDE-SE um bom piano, perfeito, com pouco uso, preço de occasião, ... (I 1180) O

JOSE' CAHEN, rua Silva Jardim 7. Perdeu-se a cautela n. 164.862, desta casa. (H 28850) O

PERDEU-SE a cautela de n. .... 200.291, da casa de penhores de Guimarães & Sanseverino, Rua Alexandre Herculano n. 5 e Luiz de Camões n. 1-A. (I 1231) O

PEDE-SE á pessoa que levou, por engano, um embrulhinho da sachristia da egreja da Cruz dos Militares, hontem, ás 3 horas da tarde, o favor de entregar na mesma egreja. 12-10-920. (I 440) O

SIMON Ettinger, rua Luiz de Camões numero 55. Perdeu-se a cautela desta casa n. 89.073. (I 330) O

VIANNA IRMÃO & C. Rua Espirito Santo ns. 28 e 30. Perdeu-se a cautela n. 28.858 desta casa. (I 459) O

DIVERSOS

ANARCHIA EM PORTUGAL, por Homem Christo, (pae). Interessante obra de analyse aos mãos governos e aos actos pouco escrupulosos, dos homens da Republica Portugueza. 1 volume com 1.000 paginas, 4$000; pelo correio registado, 5$000. Descontos aos revendedores. Pedidos á RUA SACHET, 18, Livraria Schettino. (11528)

ANTES de comprar o remedio aconselhado, saiba o preço, na Drogaria André, 7 de Setembro 39. (11146)

ALUGA-SE quarto a casal, ou senhora de todo o respeito, mobilado, com pensão, em casa de familia distincta. Telephone Sul 2699. (H. 29912) S

BILHAR — Vende-se um, em bom estado de conservação e por preço modico, á rua S. Miguel n. 58. (I 415) O

CREME "INFANTIL", em pó dextrinisado — A vida das creanças — digestão já feita — Alimento ideal para doentes de estomago, intestinos — faz engordar. A' venda nos bons armazens. Pacote 1$200. (10298)

COMPRAM-SE roupas usadas, de homem, paga-se bem. Attende-se á chamados, pelo telephone, Central, 3344, e Villa 4648. (I. 273) S

COMPRAM-SE roupas usadas, paga-se mais 30 °|°, que noutras casas. Rua Evaristo da Veiga n. 69, e rua S. Luiz Gonzaga 132. (I. 273) S

Tapeçarias a preços baratissimos na Casa Boiteux
R. Quitanda 33 T. C. 1850
Helmo Pinheiro & C.
11130

Casamentos — Trata-se dos papeis com rapidez, seriedade e de accordo com a lei, Dr. R. Moreira, rua S. José 31 (1º andar). (H. 28490) S

COMPRAM-SE moveis usados, mobiliarios completos ou avulsos, qualquer quantidade, pianos, louças, machinas de costura e cofres de ferro, paga-se bem, negocio decidido com brevidade; na rua Visconde de Itaúna 157, Tel. 1297, Norte. (I 67) S

COMPRA-SE um piano com urgencia, perfeito, ou precisando concerto: para particular. Tel. 241 Villa. (H 20284) S

Copias á machina e outros trabalhos, menor preço, maximo sigillo; com J. Pinto; rua da Quitanda 73, loja. (H. 27663) S

Croquis plantas, copias, em tela e em papel ferro prussiato, orçamentos para construcções; com J. Pinto, rua Quitanda 73, loja. (H. 27663) S

TRASPASSES

CASA traspassa-se mobilada com um dormitorio para casal com cama ... (I 2...) P

PASSA-SE a casa da rua 2 de Dezembro, 32, 7 quartos, 2 salas, ... (I 233) P

TRASPASSA-SE o contracto de predio da rua B. Bom Retiro ... (I 8980) P

TRASPASSA-SE um 2º andar moderno, ... (I 514) P

Achados e perdidos

PERDEU-SE a caderneta da Caixa Economica do Rio de Janeiro n. 341.330, pertencente ao sr. Augusto Carvalho de Barros. (I 338) O

A. MILLIET — CONSTRUCTOR CIVIL — Rua Senador Eusebio, 154, sob. Telephone Norte 6111

Contas da Light e outras, impostos, etc.; pagamento immediato; com J. Pinto, rua da Quitanda 73, loja. (H. 27663) S

Comichão, empigens, frieiras, darthros, eczemas e todas as molestias da pelle, saram com um só vidro de DERMICURA (não é pomada). Vende-se em toda parte. Dep. Geral: R. Acre 38 e R. S. Pedro, 156. Vidro, 2$000. (H 28125) S

COMPRAM-SE moveis e pianos; moveis avulsos e casas mobiladas, tapetes, louças, crystaes, metaes, cortinas, machinas, cofres, etc.; tudo que represente valor; negocio decidido; chamados a André, Telep. Central 2211. (H. 26944) S

COMPRAM-SE e vendem-se moveis e pianos usados, paga-se bem; attende-se a chamados pelo Tel 6305 Norte. Rua Visc. de Itauna 175. (H. 25975) S

COMPRA-SE uma banheira esmaltada, em bom estado. T. V. 4236. (H. 29738) S

COMPRAM-SE moveis, louças, machinas de costura, cofres, moveis antigos, de jacarandá, e roupas; chamar Mattos ao telephone Norte 4849, é o que mais vantagem offerece. (H 29736) S

COMPRA-SE roupa usada, de homem. Paga-se bem. Attende-se a chamados; rua da Carioca n. 61. (H 28670) S

CASAMENTOS — Trata-se dos papeis com brevidade e preços modicos. Invalidos 66 A. (H 28013) S

CHAUFFEURS — Exames, carteiras, matriculas, transferencias. Requerimentos. Invalidos 66 A. (H 28013) S

COMPRA-SE uma machina Singer, de bobina; telephone 5767 N., com Octavio. (I 1324) S

CARTOMANTE que trabalha com o Oraculo de Delphos; rua 1º de Março n. 8, 2º andar. (I 1325) S

CARTEIRA de identidade e casamentos, só pagam, depois dos papeis promptos; na rua Marechal Floriano n. 6, com o sr. Madeira. (I 550) S

DINHEIRO — Sobre hypothecas, inventarios, juros e cauções de apolices, antichreses e mercadorias; compra e venda de predios e terrenos; Moreira & Cia., Gonçalves Dias n. 56. (I 489) S

DINHEIRO — Desconto de letras e promissorias; quitações a funccionarios e pensionistas do Estado; dinheiro sob promissorias, caução de titulos, alugueis de casa, penhor mercantil e emprestimos em geral ao commercio sob condições e juros modicos, com P. Lopes, á rua do Ouvidor n. 146, sala da frente, das 9 ás 12 e das 3 ás 6 horas da tarde, (entrada pela leiteria). (H 27344) S

DEFUMADOR oriental, mysterioso, prodigio, enviado do Oriente, para resolver as difficuldades de vida. Caixa 3$000 réis. Nas drogarias. Para quantidade, escrever para *Archimandrita*. Mensageiro Urbano. Galeria Cruzeiro. Caixa n. 22, Rio de Janeiro (14651) S

DINHEIRO Empresta-se sem *fiador*, a pessoas idoneas, no "Centro Nacional Beneficente", mensalidade, 3$; joia, 10$ a 50$. Diversos beneficios. Rua São Pedro, 140, sob. Tel. 5982 N. Funcciona de 10 ás 19 horas. (I 505) S

DESGOSTOS NA VIDA DOS CASADOS, por Balzac. Interessante e verdadeira obra, descrevendo a vida dos casados, nas scenas de desgostos e constantes arrufos, pelos pequenos nadas... que constantemente se dão entre os que vivem apertados... nos laços do matrimonio. 1 vol., com bonita capa muito significativa, 1$000; pelo correio, 1$500. Descontos aos revendedores. Pedidos á LIVRARIA SCHETTINO, RUA SACHET, 18. (11528)

DINHEIRO para hypothecas 8 °|° á 12 °|° ao anno; J. Pinto, rua da Quitanda n. 73 loja. Tel Norte 2969. (H. 27663) S

DA'-SE um menino de um mez e meio de edade, muito sabido e sympathico, visto ter morrido sua mãe. A' rua São Clemente n. 41, das 9 ás 4, falar com o sr. J. Gomes (I 424) S

DINHEIRO Empresta-se no mesmo dia, sem fiador e sem promissorias as *Pensionistas do Thesouro, Aposentados,* Officiaes *reformados* do C. de Bombeiros, Policia, a funccionarios *titulados* dos Telegraphos, Correios e a todos que recebam na 1ª Pagadoria do Thesouro. Prazo 36 mezes. Fazem-se quitações.
Rua Carioca, 10 — 1º andar. (I. 1188)

DINHEIRO Empresta-se no mesmo dia, sem fiador e sem promissorias as *Pensionistas do Thesouro, Aposentados,* Officiaes *reformados* do C. de Bombeiros, Policia, a funccionarios *titulados* dos Telegraphos, Correios e a todos que recebam na 1ª Pagadoria do Thesouro. Fazem-se quitações. Luiz de Camões 39. Esquina Avenida Passos. Das 10 ás 5. (I. 1194)

DINHEIRO — Empresta-se, sobre hypotheca, e sem commissão, rua Uruguayana n. 47, loja. (I 432) S

DINHEIRO — Sob promissorias, penhor mercantil, hypothecas, caução de titulos ou alugueis, empresta-se a juro modico, na Cooperativa Sul Brasil, á r. do Rosario 138, sob., das 11 á 1 e das 3 ás 5 horas. (H 27039) S

Divorcios, inventarios, justificações, habilitações de casamento, escripturas, ante-nupciaes, testamentos, naturalizações, etc. — Dr. R. Moreira adv. rua S. José 31 (1º andar). (H. 28492) S

DINHEIRO
J. LIBERAL

Empresta dinheiro sob joias, ternos de roupas, mercadorias, fazendas, armas, pianos, metaes e tudo que represente valor.
RUA LUIZ DE CAMÕES N. 50
Telephone Norte 1972.
Aberto das 7 horas da manhã ás 7 da noite. (1851)

EMPRESTIMOS aos funccionarios publicos federaes, activos ou inactivos e pensionistas do Thesouro. R. Buenos Aires 208, sob. (H 29376) S

EMPALHAM-SE cadeiras, preços sem competencia, trabalhos superiores, á r. Haddock Lobo, 62, vidraceiro, tel. Villa 1.306. (I. 246) S

ENXADAS Jacaré, 2, 2 1|2, 3, 3 1|2, a 3$200, 3$800, 4$200, e 4$800. Jingo e 7, 2 1|2 a 6$500. Matador, 2 1|2, e 3 a 6$000, a 6$500. Duas Caras polidas egual, a C40 de 3 1|2, a 8$500. Arame farpado no estado, 50 kilos, e 500 metros, a 28$000. Pás quadradas e bicos, desde 1$500, e outros artigos a preços de occasião. J. Barros & Comp. Quitanda 186. (H 29219) O

FORNECE-SE pensão para fóra em casa de familia; variada e com asseio; avenida Mem de Sá 126. (I 479) S

ENJOOS DE MAR — Evitam-se e curam-se com a Bacchurina mentholada A' venda á rua 1º de Março n. 10 — Alfredo de Carvalho & Cia. Vidro, 3$500. (11147)

FORNECE-SE boa pensão, a domicilio, de 90$ a 100$, na rua Haddock Lobo n. 204, sob. (I 1275) S

FOGAREIROS, ferros de engommar, electricos. Ottoni Almada & Cia; Andradas 99. Tel. 1.609. (I. 12828) S

HYPOTHECA — Empresta-se dinheiro sob hypotheca de predios, em qualquer parte do D. Federal, Rua da Constituição 37, sob. (I 374) S

LIQUIDA-SE um grande stock de artigos para flores, por preços razoaveis. Rua S. Pedro n. 120, loja. (I 386) S

LAMPADAS ELECTRICAS dos melhores fabricantes, OTTONI ALMADA & CIA. — Andradas 99. Tel. 1.609. (12826) S

MARIANELA, por P. Galdos. Emocionante romance d'amor. Scenas de um coração apaixonado de moça infeliz. Neste bonito livro, encerra o coração de uma mulher, o mais doce, o mais extatico, o mais sagrado, o mais puro, e o melhor perfume que póde haver, numa grinalda de flôres, ou de um coração apaixonado de mulher. 1 vol, 1$500; pelo correio, 2$000. Descontos aos revendedores. Pedidos á LIVRARIA SCHETTINO, Rua Sachet, 18. (11528)

MACHINA Registradora. Vende-se uma na rua Assis Carneiro n. 131, Piedade. (I 336) O

MODISTA de vestidos, Mme. Sá, r. Pereira Franco, 70. Estacio de Sá, telep. V. 5191. (I. 303) S

MME. ANTONIETTA, modista de longa pratica, faz com perfeição qualquer vestido. Ponto a jour, picot e botões; na rua Corrêa Dutra n. 172, telephone 2.612, Beira-Mar. (H 29449) S

MME. TAGILD — Mudou-se para R. S. Luiz Gonzaga n. 146. S. Christovão. (H 28237) S

M. Camara, viuvo e successor da notavel cartomante Mme. Zizina, previne que continua á rua Presidente Pedreira n. 101, Nictheroy. (I. 1353) S

MACHINAS de escrever — Officina de concertos, limpeza, nickelagem e reforma; grande stock das melhores machinas conhecidas; rua da Alfandega 137, tel. N. 3450, E. Magalhães. (H 27961) S

MACHINAS de escrever — Remington, 10 e 11. — Underwood e outras, vende-se em leilão, no dia 13 do corrente, ao meio dia em ponto, á rua de S. José 70. — Virgilio. (I 1262) O

NUMA E A NYMPHA, por Lima Barreto. Notavel e sensacional romance de vida contemporanea. 1 vol. de grande formato, 1$000; pelo correio 1$500. Descontos aos srs. revendedores. Pedidos á LIVRARIA SCHETTINO, Rua Sachet, 18. (11528)

TRANSFORMADORES
AEG
(11235)

Naturalizações e casamentos de estrangeiros no Brasil, Tratam-se de accordo com a lei. Dr. R. Moreira, rua S. José 31 (1º andar). (H. 28491) S

O LIVRO S. CYPRIANO, o verdadeiro livro, ou o thesouro da feiticeira. Um volumoso livro, contendo receitas diversas, sobre a ligação com os espiritos, ligar e desligar amizades, para se fazer amar e outras bruxarias mais. 1 vol. br. 3$000; pelo correio, 3$500. Descontos aos revendedores. Pedidos á LIVRARIA SCHETTINO. Rua Sachet, 18. (11528)

O VOSSO FUTURO, lido pelas cartas, por S. Cypriano. Neste livro podereis saber o que desejardes, assim como se ainda sereis feliz no amor, nos vossos emprehendimentos, ao jogo, etc. 1 volume ensinando a deitar cartas, 1$000; pelo correio.... 1$500. Descontos aos revendedores. Pedidos á LIVRARIA SCHETTINO, rua Sachet, 18. (11528)

PRECISA-SE para um senhor brasileiro do commercio, um quarto mobilado com pensão; não muito distante do centro da cidade, em casa de familia; paga-se até 150$000 mensaes. Carta a Oswaldo, neste jornal. (I 477) S

PENSÃO — Fornece-se, á mesa e á domicilio, na Ladeira do Castello n. 24. (H 28638) S

PENSÃO — Fornece-se, de 1ª qualidade, farta e variada, de casa de familia, na rua Larga 207. (I 1273) S

PRECISA-SE com urgencia de uma sala de frente com pensão, em casa de familia, para uma senhora, onde tenha poucos inquilinos. Cartas para J. A., neste jornal. (I 205) S

PIANOS de diversos fabricantes, allemães, francezes. Vende-se baratissimo á Rua Visconde Itauna 75. (I. 232) S

PIANO: afinador e concertador. Telephone Norte 4953. (I. 231) S

PIANO. Particular compra um, urgente, perfeito ou precisando concerto. Paga-se bem. Tel. 241 Villa. (H 20285) S

PHOTOGRAPHIA. Vendem-se duas machinas 13|18 para amador, e uma 24|30 para atelier, com pé e manivella. Rua do Senado 333, baixos. (I 1348) O

PRECISA-SE das pessoas que desejarem trabalhar a bordo dos navios, com bom ordenado e tratamento. Taifeiros, Camareiros, Despenseiros, Moços de convez, Damas de bordo, Pessoal de cozinha, padaria, Carvoeiros, Remadores, e demais classes. Matriculas de Pescadores, Enfermeiros, etc. Trata-se de todos os documentos necessarios, para a matricula na Capitania do Porto, pelo preço modico de 25$, pagando os pretendentes sómente 20$ no acto, como signal. Rua dos Invalidos 66 A. Sr. Gonçalves, Escriptorio do Mensageiro. (H 28006) S

PENSÃO, de familia brasileira, fornece-se a domicilio, bom paladar e variada, feita com muito asseio, para todos os preços. Rua dos Voluntarios, 474. (H 28567) S

QUEREIS VENCER? Nos negocios, na politica, no jogo, no amor? Applicae a vossa força hypnotica, pelo olhar, pelo gesto, pelo magnetismo da voz. Este livro vos ensinará rapida e facilmente como obter triumphos em qualquer situação da vida, como ser rico, poderoso e feliz. Comprae o SUPERIOR CURSO ILLUSTRADO DE HYPNOTISMO E DE MAGNETISMO PESSOAL, do prof. Aristoteles Italia. Preço do volume, enc., 10$000. Vende-se na CASA TORRES, á rua São José, 6; H. Antunes, rua do Hospicio, 135; e Azevedo & Costa, rua Uruguayana 29, Rio. Em S. Paulo: Livraria Zenith, rua S. João, 8. (H 27123) S

Pensão Velloso — Familias e cavalheiros. R. Marquez de Abrantes, 92. (H 27345) S

PIANO — Vende-se uma marca Kriegelstein, quasi novo, sómente se vende a particular, informações C. 2919. (I. 536) N

Registro *indicador* de residencia individual; completas informações e esclarecimentos; guarda e remessa de correspondencia privada; com J. Pinto, rua da Quitanda 73, loja. (H. 27663) S

CABELLOS BRANCOS ?...

Voltam á sua primitiva cor com o uso do RESTAURADOR SOARES, este maravilhoso tonico além de finamente perfumado, faz desapparecer a caspa em tres dias. não contém nitrato de prata, dá aos cabellos brancos a sua cor natural; á venda em todas as boas casas. Vidro, 3$000, pelo Correio, 5$000. (F2199)

SALA. Precisa-se duma mobilada, para um senhor descançar algumas horas, duas vezes por semana. Prefere nos bairros das ruas Haddock Lobo, Conde Bomfim, ou Fabrica das Chitas. Cartas nesta redacção á M. O. S. (I. 261) S

SABÃO LIQUIDO perfumado, kilo 2$000, sem vasilhame. Alfredo de Carvalho & C. Rua 1º de Março, 10. (12280) S

SEGURANÇA NO AMOR, dr. Brennus, traducção do dr. Augusto de Castro. Suggestiva obra scientifica, necessaria áquelles, que por qualquer razão moral, ou doença physica, não devem ou não possam ter filhos. 1 volume com muitas gravuras explicativas, 1$000; pelo correio, 1$500. Descontos aos revendedores. Pedidos á LIVRARIA SCHETTINO. RUA SACHET, 18. (11528)

SOCIO — Offerece-se para pensão familiar, prefere-se senhora que tenha casa para esse fim e que conheça. Cartas a Pinto, nesta redacção. (I 494) S

SENHORA branca decente, de educação, para companhia de senhora só ou casal, ajuda serviços leves e costuras; acceita pequena retribuição; rua General Pedra 118. (I 1320) S

TERNOS em prestações de 5$ a 25$, sob medida. Entrega sem fiador. "Alfaiataria Veiga". Avenida Salvador de Sá 150, e praça Tiradentes 39, sobrado, officina. Tel. Villa 6089. (I 1340) S

Ternos pura lã, sob medida feitio elegante e bom forro, ções, a 150$, de a prestações casemira. Venham e convencem-se. Rua Visc. Itauna 139. Entrada pela casa de colletes. (H 27890) S

TYPOGRAPHIA. Vendem-se machinas para imprimir, cortar, picotar, coser, dourar e outras congeneres, de todos os systemas e formatos, na casa Jacob Kosinski, Avenida Passos n. 46. (H 28852) O

VERNIZES
Emilio Allard & C.
119, OURIVES — Rio.

TELHAS DE ZINCO

EMILIO ALLARD & C.
Rua dos Ourives, 119

(11579)

MEDICOS

Clinica de Senhoras

PROFESSOR DR. OCTAVIO DE ANDRADE, especialista dos hospitaes da Europa, trata de hemorrhagias uterinas, suspensão, corrimentos, colicas utero-ovarianas, etc., por processos de sua invenção. Applica processo seguro para prevenir a concepção, nos casos indicados pela sciencia, sem prejudicar a saude. Dispõe de vasto consultorio luxuosamente montado para attender a qualquer caso de gynecologia conservadora. Dá consulta reservada com hora previamente marcada pelo TELEPHONE 1591 CENTRAL. Attende a chamados. Rua Sete de Setembro, 186, de 9 ás 11 e 1 ás 4. (I 131) R

VIAS URINARIAS

Cura radical da gonorrhéa aguda e chronica e suas complicações. Assembléa 34, 10 ás 21.
Dr. Pedro Magalhães
(H. 28525) R

GONORRHÉA

Tratamento rapido e radical. Rua Sete de Setembro n. 211. Dr. S. Pereira Lima. Das 4 ás 6 horas. Segundas, quartas e sextas-feiras. (H. 27800)

Vias urinarias

Cura radical da gonorrhéa, com o desapparecimento da gota militar e dos filamentos, por meio de apparelhos que permittem ver, distinguir e curar as diversas localizações da doença. Dr. Raul Rocha — 7 de Setembro 195 — 2 ás 6. (11191)

Instituto do Dr. Alvaro Alvim

TRATAMENTO DE TODAS AS MOLESTIAS INCLUSIVE: —

da syphilis, pelle, fibromas uterinos, ulceras e tumores malignos pelos meios communs, vigorados pelos mais poderosos agentes physicos: — ELECTRICIDADE (todas as formas), CALOR, LUZ, FRIO, RAIOS X, RADIUM, MASSAGENS, etc., etc.; Largo da Carioca n. 11, das 11 1|2 ás 5.

DR. CARMO PEREIRA — Molestias internas, molestias de creanças e syphilis. Das 12 ás 15 horas, á r. 1º de Março 10. Tel. 1531 Norte. Res.: rua Club Athletico n. 33. Tel. Villa 4109. (H 28380) R

Dr. Alvino Aguiar

Pulmões, estomago e rins — Tratamento das anemias, esgotamento nervoso, etc. — Consultorio: rua S. José, n. 51. Telephone, 5863, Central. Residencia: travessa do Torres, 17. Telephone, 4265, Central. (12279) R

Dr. Caetano Jovine

das Faculdades de Medicina de Napoles e Rio de Janeiro.
Tratamento moderno e sem operação de molestias das senhoras, vias urinarias, pelle, syphilis, gonorrhéa chronica, estreitamentos urethraes, cystite, hydrocele, hemorrhoides.
De 1 ás 5 da tarde. Rua S. José n. 56, Teleph. C., 2155. (12277)

HYDROCELE, TUMORES DOS SEIOS, VENTRE E ESCROTOS

HYDROCELE — Cura radical, sem dôr, sem operação cortante e sem privar o doente das suas occupações habituaes.
DR. LUIZ DE MARCOS — Uruguayana 105, sob., das 2 ás 4. (4875)

Molestias da nutrição

Arthritismo — Diabete — Obesidade — Rheumatismo.
Tratamento electrico da prisão de ventre — Massagem electrica.
PROF. DR. EUTYCHIO LEAL
Rua Treze de Maio n. 11, Tel. 4982, C. (5916) R

MEDICINA ESTRANGEIRA — Trata tudo e applica por 30$, o legitimo 914, allemão; cons. 10m. ás 7 noite, Mal. Floriano, n. 55. (H 12431) R

Creol !!! Creol !!!

O socego do fazendeiro é a garantia do lar.
CREOL, producto gaúcho, é o melhor desinfectante do mundo.
Creol só Creol
(12295)

DENTISTAS

OFFICINA de prothese dentaria. Trabalhos perfeitos e rapidos. Sete de Setembro 176, Tel. C. 4790. (I 524) R

DR. SILVINO MATTOS — Extracções absolutamente sem dôr, a 5$; dentaduras a 5$ cada dente; concertos em dentaduras a 10$; obturações a 5$; trabalhos garantidos e pagamentos a prestações; á rua Uruguayana n. 3, esquina da rua da Carioca; das 7 da manhã ás 5 da tarde; telephone 1.555, Central. (I. 1301) R

DENTISTA — Obturações, pivots, corôas de ouro, chapas, bridge-work e os demais trabalhos pelo systema norte-americano, e a pequenas prestações, na Auxiliadora Medica, R. Andradas 85. (H 28144) R

DENTISTA — Precisa de um prothetico para tomar conta de uma officina. R. da Carioca n. 44. C. Hempas. (I 132) R

DENTADURAS — Concertam-se, reformam-se e fazem-se novas, ...

DENTISTA — Tratamento completo ... Dr. Aldo Cunha ...

DENTISTA — Vendem-se, cadeira ... Constituição 15, 1º, ás 5.

DENTADURAS — Concertam-se ... Uruguayana 59.

REVESTIMENTO "VULCANO"

Aos Srs. Cirurgiões Dentistas e Protheticos

Acha-se á venda, á Avenida Passos, 84, este extraordinario producto nacional. ...

O CIRURGIÃO-DENTISTA Aldo Cunha participa aos que ... gabinete ... Marechal Floriano 55. (H 20320) R

DENTISTA americano — Dr. C. de Figueiredo. Extracções completamente sem dôr, ... (H 28513) R

DENTISTA. — No grande laboratorio prothodontico do dr. Silvino Mattos, á rua Uruguayana 3, fazem-se com perfeição, garantia e brevidade todos os trabalhos de prothese dentaria, por preços sem competencia e methodos aperfeiçoados. Tel 1555, Central.

Dentista — Heitor ... — Especialista em trabalho e dentes artificiaes, R. 7 de Setembro n. 211. Tel. 3410 Central.

PARTEIRAS

PARTEIRA e enfermeira diplomada, Mme. Elvira, 17 annos de pratica, faz partos e trata suspensões, consultas gratis, de 1 ás 4, e preço egual, Rua dos Andradas n. 19, Tel. Norte, 4779.

Molestias das SENHORAS Tratamento dos abortos e suas consequencias, corrimentos, colicas utero-ovarianas, regras irregulares e prolongadas. Assembléa 54, 12 ás 18, DR. PEDRO MAGALHÃES.

GRAVIDEZ evita-se usando os pessarios Mater-Rundell, inoffensivos, garantidos. Dep.: Rua Uruguayana, 142; preço 4$000.

GRAVIDEZ — Evita-se facilmente, e com segurança, sem perigo algum. Bons medicos. Cons. das 10 ás 5; r. Lavradio ...

Professores e professoras

ARITHMETICA, Alg., Geom., Trig., Physica, Chim., H. Natural. Prof. A. Poch. Exames no Pedro II, E. Normal, vestibulares ás E. Superiores, Av. Mem de Sá, 37 (sob.)

AULAS de Mathematica — Club dos Empregados no Commercio, das 14 ás 17 horas.

AULAS particulares para concursos e preparatorios, pelo Dr. Washington Garcia, professor reconhecido pelo Conselho Superior do Ensino, Rua da Quitanda n. 47, sala 1, á tarde.

AULAS — Mathematica, linguas, etc. Preparo rapido para exames no Pedro II. Mens. 10$. Curso "Modelo". R. Theophilo Ottoni 155, esq. Uruguayana.

CURSO de Preparatorios para ambos os sexos, Director, prof. G. Valle de Albuquerque. Corpo docente do Pedro II e d'outros estabelecimentos de ensino. Peçam prospectos. Alfandega 65, 2º.

DAME FRANÇAISE — Diplomée, ensina, praticamente, sua lingua. — Rua Marquez de Abrantes ...

ESCRIPTURAÇÃO merc., Portuguez e Arith. Comm. Preparatorios. Aulas diurnas e nocturnas. Tratar r. do Hospicio 158, sala da frente, das 3 ás 4.

ESCREVER á machina — Curso completo em 30 dias, com 10 dedos, 10$000, só no Curso "Modelo", R. Theophilo Ottoni 155, esquina Uruguayana.

ESCOLA "ROYAL" DACTYLOGRAPHIA — Avenida Central, 151, 1º andar, Archias Cordeiro ...

ESCREVER á machina — De todos os cursos de dactylographia o "Modelo" é o unico que ensina o curso completo, por 10$. R. Theophilo Ottoni n. 155, esq. Uruguayana.

ESCRIPTURAÇÃO mercantil — Methodo simples e pratico, partidas dobradas e dactylographia, copia á machina. Rua de São Pedro 140, sob. Tel. N. 5982 (proximo á Uruguayana).

ESCREVER A' MACHINA — Curso completo em 30 lições; com os dez dedos, e em todas as machinas. ESCOLA "VELOX", largo de São Francisco n. 36, 1º. Quem não aprender em 30 lições tem direito á ...

ESCOLA BERLITZ — Linguas ... Av. Rio Branco 110 ...

INGLEZ — Inglez prático ... Constituição 13 1º andar.

INGLEZ pratico — Professor ...

PHYSICA, Chimica, H. Natural, Geometria, Francez ...

PROFESSOR Barbosa ...

PROFESSORA ... do Conservatorio de Paris ...

RAPAZ estudante ...

Senhorita: Uma boa dactylographa. Quereis ser uma boa dactylographa? O curso "Modelo" ... Theophilo Ottoni, esq. Uruguayana.

TACHYGRAPHIA ...

---

(72) FOLHETIM DO "CORREIO DA MANHÃ"

MAXIME VALORIS

TENTAÇÕES DO OURO

militar, mude constantemente de uniforme, para vir rondar nestas paragens.

— Falou com elle alguma vez?...

— Falei, sim, minha senhora, uma vez unica, em um domingo ha algumas semanas. Nesse dia o sr. Dubreil contou-me que era o homem que lhe falara em Chaville, perto da gare, e que procurava acompanhar a creança até á sua casa, com a tenção de a levar para outra parte, se ella se deixasse levar. Mais tarde tinha tentado novamente entabolar conversa com ella.

Mireille disse de si para si, que era evidentemente o seu interlocutor quem, sem duvida, lhe tinha causado tudo aquillo e que queria raptar a creança ... o miseravel Luciano ...

se soubesse que elle teve a audacia de me dirigir a palavra, seria capaz de o matar... Esse homem é capaz de tudo... Creio mesmo que elle tente fazer mal á minha filha...

— Tenho pena de não poder libertar-se desse figurão; mas...

— Não poderia libertar-se delle... pelo menos por algum tempo?

— A verdade é que tenho já direito a minha reforma, e posso...

— O bom velho inspirava confiança a Mireille.

a criada Carlota estimava muito o bom velho cantoneiro pela sua honestidade de caracter.

Esta consideração animou-a a dirigir-lhe nova pergunta e a fazer-lhe em seguida uma proposta...

— Diga-me, sr. Dubreil, perguntou ella, falou já a meu marido?

— Não, minha senhora, respondeu o cantoneiro.

— Nesse caso não lhe fale nesse homem, peço-lhe.

— Cumprirei a sua ordem, minha senhora.

— Esse rapaz era parente afastado de meu pae, que o tinha tirado da miseria. ...

— Ah! não me admira isso. Pela sua apparencia, vi logo que é creatura que não merece confiança.

— Todo o cuidado é pouco, para julgar o proximo. O sr. de Circey ...

affirmo-lhe que me deixarei matar no seu serviço, se tanto fôr preciso... Daqui a dois dias installar-me-ei em Valizy, perto da casa da sua filhinha. Appareça depois por lá o homem das dragonas brancas a fazer asneiras, e verá o que lhe acontece...

Mireille agradeceu calorosamente ao velho cantoneiro, e dirigiu-se em seguida para a gare de Chaville. Dubreil, vivamente commovido, ficou-se a contemplal-a com as lagrimas nos olhos até que ella desappareceu em uma curva do caminho.

E' a razão por que Mireille, de ahi immediato, havia passado uns dias bem deliciosos no chalet do cantoneiro, que tinha seguido os conselhos que lhe dera, e a pessoa da sua filhinha estava em segurança.

Quanto ás ameaças, que Luciano se atrevera a fazer-lhe, de uma revelação que poderia chegar aos ouvidos de seu marido, Mireille não tinha pensado muito nellas...

Passaram-se muitas semanas em profunda tranquillidade. Um unico incidente se havia produzido. Passados alguns dias ...

O velho cantoneiro chorava de alegria.

— Minha senhora, balbuciou elle,

com elle deliberadamente, e ameaçou-o de o apontar como suspeito á autoridade local.

O miseravel tinha-se retirado de orelha caida, e nunca mais havia sido visto na gare de Chaville, nem em Velizy.

Humberto de Circey considerava-se agora verdadeiramente feliz com o amor de Mireille, e trabalhava com ardor na preparação do seu exame para o grão de official.

Em um dia de julho, logo ao chegar a Valizy, Mireille soube que o velho Dubreil havia morrido de uma apoplexia. ...

Quando entrou no quarto da pequenina, encontrou-a a vestir. Mireille, esquecendo as suas angustias, tomou a creança nos braços, e cobriu-a de beijos. ...

O desgosto que sentira com a morte do velho Dubreil, e Luciano Simiane tinha voltado a apparecer nas vizinhanças de Valizy ...

até á avenida Bosquet, Mireille sentiu-se de novo agitada por pungente angustia. Afigurava-se-lhe que a desapparição do pobre Dubreil deixava agora o campo livre a Simiane, o qual, covarde como era, e não se atrevendo a affrontar Humberto, era todavia bastante scelerado para não hesitar em atacar uma creança, que não podia defender-se.

Por fim, chegou Humberto, e Mireille ... encontrou-o ...

— Minha querida, tens alguma cousa que te inquiete?

— Não... estou preoccupada com o teu exame...

— E' isso que me diz tambem o general d'Amaury ...

— Depois de amanhã.

— Tenho a certeza de que ha de ser bom o resultado.

— E' isso o que me diz tambem o general d'Amaury, e isso incute em mim alguma confiança. Permittes-me que vá repassar ainda uma vez as materias do exame?

— Vae, sim, meu bom Cesar. A minha alma e o meu coração estarão junto de ti, no teu gabinete.

Humberto de Circey dirigiu-se para o seu gabinete de trabalho, e estudou durante toda a noite. ...

— Não esqueças que tens o coronel de Libourg ...

— Tranquillizam-me um pouco ...

— Ah! mas que importancia suppões tu ...

— Mas seu sogro, Alvaro Lançon, que ...

— Sim, esse Lançon é um homem astucioso ...

— Oh! não... Se o fizesse, ficaria com o nome proprio! Humberto de Circey ...

— Porque Humberto, Mireille ...

— E' que mal haveria ...

— Não, não ...

— Sim, vou uma boa solução.

(Continúa)

AVISOS MARITIMOS

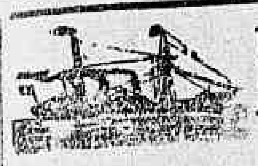

Lloyd Brasileiro

Serviço geral de navegação brasileira — Praça Servulo Dourado (entre Ouvidor e Rosario). Telephone, 2.401, Norte

LINHAS POSTAES

LINHA DO SUL
O PAQUETE
Ruy Barboza
Sairá a 20 do corrente, para: Montevidéo, escalando em Santos, Paranaguá, Antonina, São Francisco, Itajahy, Florianopolis, Rio Grande e Montevidéo.

LINHA DO NORTE
O PAQUETE
Ceará
Sahirá a 15 do corrente, ás 10 horas para: Victoria, Bahia, Maceió, Recife, Cabedello, Natal, Maranhão, Pará.

O Lloyd Brasileiro não se responsabiliza pelas mercadorias que entrarem em seus armazens sem as respectivas ordens de embarque, nas quaes serão declarados: vapor e armazens respectivos.

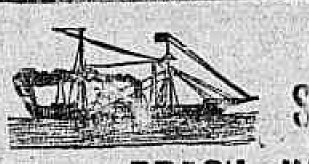

The Booth Steamship Co.

BRASIL - HAMBURGO

O PAQUETE INGLEZ

"Justin"

Sairá para
Antuerpia, Rotterdam e Hamburgo
no principio de Novembro
Este paquete recebe sómente passageiros de 1ª classe para os portos acima.
Acceitando carga para os portos com baldeação.
Para cargas trata-se com o corretor da Companhia Sr. Luiz Campos, á rua Visconde de Inhaúma n. 84.

Para passagens e mais informações com os agentes
Wilson Sons & C. Ltd.
37, Avenida Rio Branco, 37
Telephone: Norte, 1309 e 1310. (12961)

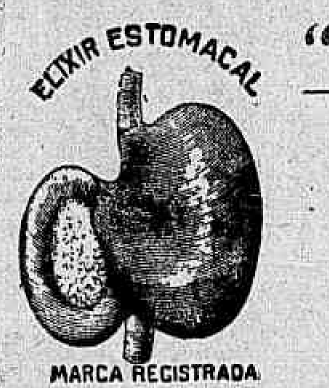

ELIXIR ESTOMACAL
MARCA REGISTRADA

"O Novo Estomago"

Um attestado de valor

JULIO BARBOSA

Rio de Janeiro, 10 de Setembro de 1920.
Illmo. Sr. Dr. Raul de Mello.
Saudações.
Com immenso prazer, venho a sua amavel presença afim de communicar-lhe cheio de jubilo que, após um longo tratamento em o qual appliquei toda uma série de productos medicinaes para combater uma terrivel DYSPEPSIA ATONICA que me atormentava ha mais de seis annos, sem conseguir o minimo resultado, recorri ao seu excellente especifico, o Elixir Estomacal "O NOVO ESTOMAGO" e com o uso de TRES FRASCOS acho-me completamente bom, alimentando-me com regularidade, comendo de tudo e que me appetece e livre das manifestações que me tornavam a vida infeliz. Peço, com liberdade, use deste como lhe convier e firmo-me ao seu dispôr
Attº. Obº.
JULIO BARBOSA.
Firma reconhecida.
Rua do Cunha, 57 — Rio de Janeiro.

"O Novo Estomago"

E' o remedio contra todas as doenças do estomago, ainda as mais renitentes. Assim o attestam os grandes especialistas.
Este precioso preparado que vem campeando no campo da sciencia de ha muito, e cujos resultados são surprehendentes, é a renovação em pouco tempo do estomago avariado.
Os seus effeitos são maravilhosos em todas as doenças, taes como: dôres, indigestões, azias, gazes, calôr, entumescencia, etc.

A' venda em todas as Pharmacias e Drogarias — Deposito Geral: DROGARIA BAPTISTA — Rua dos Ourives, 30.
Laboratorio: AVENIDA MEM DE SA' 254 — Telep. C. 5628 — Rio de Janeiro. (14649)

IMPOTENCIA

Tratamento sem uso de remedios na propria residencia do doente
DR. M. T. SANDEN
RUA DA QUITANDA 51 — 1º andar — sala 2 — Rio de Janeiro — Caixa Postal 993. — Prospectos e informações gratis. Verbaes ou por carta, das 10 da manhã ás 6 da tarde. (I 442)

LOTERIAS

COMPANHIA DE LOTERIAS NACIONAES DO BRAZIL

Extracções publicas, sob a fiscalização do Governo Federal ás 2 ½ horas e aos sabbados ás 3 horas, á
RUA VISCONDE DE ITABORAHY, 45

— HOJE —
297 — 147ª
20:000$000
Por 1$600, em meios

— AMANHÃ —
360 — 68ª
20:000$000
Por $800, em inteiros

Sabbado, 16 do corrente, ás 3 horas da tarde — 309-117ª
50:000$000
POR 4$000, EM QUINTOS

SABBADO, 13 DE NOVEMBRO — A's 3 horas da tarde
363 — 7
GRANDE E EXTRAORDINARIA LOTERIA
SO' JOGAM 18.000 BILHETES
100:000$000
Por 22$000, em decimos

Os pedidos de bilhetes do interior devem vir acompanhados de mais 700 réis para o porte do Correio e dirigidos aos agentes geraes: NAZARETH & C., RUA DO OUVIDOR N. 94, CAIXA N. 817. End. Teleg. LUSVEL e na CASA F. GUIMARÃES, RUA DO ROSARIO N. 71, esquina do becco das Cancellas. Caixa do Correio n. 1273.

SO' 3 DIAS SO'

é o tempo preciso para curar a gonorrhéa mais antiga e rebelde com a
Injecção Marinho
Os corrimentos das senhoras desapparecem no primeiro dia de uso — A' VENDA EM TODAS AS PHARMACIAS. (1454)

BRILHANTE DA INDIA

De 2 ½ quilates, vende-se um de brilho raro, por 1:400$000. Custou 300 libras em Calcutá. Praça Tiradentes n. 36 — LACROIX. (I 1284)

SEM INJECÇÕES — Gonocelle

SEM INJECÇÕES
Cura-se em poucos dias a Gonorrhéa ou outro qualquer corrimento com o uso do "GONOCELLE"; não tem dieta nem affecta os intestinos. E' em tabletas, por isso torna-se facil seu uso. Preço 5$000. Deposito, Sete de Setembro 61 — CASA HUBER. (4866)

GONORRHEA

e suas complicações. Cura radical por processos seguros e rapidos. Dr. [illegible], das 11 ás 12 horas. Teleph. 5803, N.— Rua de S. Pedro n. 61. (11143)

RAIOS X

para o diagnostico e tratamento das doenças do estomago, intestinos, figado, pulmões, coração, rins, ossos, etc, pelo DR. RENATO DE SOUZA LOPES. Preços modicos. Rua São José 39, de 2 ás 5, as terças quintas e sabbados. (383)

SYPHILIS

e suas consequencias. Cura radical injecções INDOLORES, de sua preparação, 306 e 914. Assembléa n. 54, 12 ás 18. DR. PEDRO MAGALHÃES. (H. 28528)

Vende-se lindo predio

novo e apalacetado, de boa construcção, situado no centro de grande terreno ajardinado e plantado com escolhidas arvores fructiferas, todo cercado, tendo 100 m. por 120 m., dando frente para tres ruas. Fica o predio situado proximo a uma praia de banhos, [illegible] Loterias. (14588)

ROSSI BAPTISTA

ARCHITECTO CONSTRUCTOR
[illegible] (11026)

Doenças do pulmão

— Dr. F. Catão, do Hospital dos Tuberculosos, Docente da Faculdade de Medicina do Rio de Janeiro. Rua 7 de Setembro 92, consultas, das 14 horas em deante. Teleph. 4992, Central. (4841)

Qual é a mãe que póde tornar robusto e gordo o filho e o conserva magro e rachitico?

Experimentem Creme Infantil [illegible] — Pacote, 1$200. (... 502)

INVISIVEIS

[illegible]

Dormitorios "Hygienicos"

ULTIMOS MODELOS
MARCENARIA BRASILEIRA
da Companhia Edificadora
Rua da Constituição n. 11 (12677)

AUTO-PIANO

Vende-se um importante, quasi de [illegible] (12974)

Que verdade!!!

Onde entra o CREOL morrem os insectos e os microbios.
O uso do CREOL evita muitos males.
Creol só Creol (12295)

"915 Homœopatha"

EM TABLETTES
Dynamisação em primeira centesimal do 914 (Neo-Salvarsan), pelo pharmaceutico Theophilo de Andrade. Empregado contra a SYPHILIS em todas as suas manifestações, taes como: rheumatismo, feridas, manchas da pelle, eczemas, empingens, espinhas, escrophulas, darthros, erysipelas, bubões, tumores, etc. Não tem dieta. Preço 3$500. Granado & C., Pacheco, Casa Huber, Baptista & Granado & Filhos. (4866)

Manchas na pelle?

Use creme "Gaby" (12182)

"URIC"

EM TABLETTES
Pharmaceutico Theophilo de Andrade. Medicamento homœopatha [illegible] Huber, Pacheco e Granado & C. Preço [illegible] (4081)

PETROLEO HAYA

Antiseptico anti-pellicular [illegible]
Vidro, 4$000
Pelo Correio, 6$000.
E' encontrado em todas as perfumarias.
Deposito: Rua Rodrigo Silva, 36, Casa "A NOIVA". (10816)

Bom negocio

Precisa-se de um socio, commanditario ou solidario, para uma casa de commercio, que vende annualmente seiscentos contos de réis, podendo augmentar para mil contos, situada no melhor ponto desta Capital e com bom contrato. Cartas para o escriptorio desta folha a A. A. (12.811)

Pela saude!!!

O CREOL é um poderoso desinfectante que mata com rapidez os microbios e insectos. O seu uso é indispensavel em todas as casas onde ha hygiene.
Creol só Creol (12295)

Quereis ganhar?

O Magnetismo Universal [illegible] (12588)

Exija a marca experimentada

"ESTRELLA ENCARNADA"
(RED STAR)

XAROPE DE EASTON.
Sulfato de quinina e outros sães.
Capsulas de sandalo "Curling".
PILULAS DE EASTON.
Capsulas de Azul de methylene.
Oleo de Figado de Bacalhão.
CITRATO DE MAGNESIA.

do afamado fabricante
JOHN WYMAN
(BRITISH DRUG HOUSES LTD., LONDRES)
A' venda em todas as drogarias e pharmacias do Brasil.
Agentes: **Wills, Ellis & Co.**
Rua Theophilo Ottoni. 95
Caixa Postal 579 — Rio de Janeiro. (8446)

O melhor para as crianças com lombrigas

O Vermifugo EMIL é um xarope de sabor agradavel e de effeitos seguros nas lombrigas e varias especies de ascarides.
E' completamente inoffensivo; não é irritante, a exemplo dos vermifugos oleosos.
E' preparado com vegetaes da flora brasileira, dos que são usados pelas commissões medicas no interior dos Estados, e, por isso, destróe todos os vermes, inclusive o anchylostomo.
Mas ainda, mesmo quando as creanças nervosas e insomnes não expillam bichas, usando o Vermifugo EMIL, conseguem, com o seu uso, a calma e o dormir tranquillo.
O Vermifugo EMIL serve em qualquer caso, em creanças e adultos. Não tem dieta.
A' venda nas principaes pharmacias e drogarias. Preço: vidro 2$500; pelo Correio, 3$500.
Deposito geral: RUA URUGUAYANA N. 66. Perestrello & Filho. (11593)

MANUFACTURA NACIONAL DE ARTEFACTOS DE BORRACHA

Rua do Lavradio 70 a 74 — Tel. Central 5357
Borracha em lençól, valvulas, arruelas, juntas, tubos, tubos WESTINGHOUSE, mangueiras, mangotes, etc.
Peças sob medida a preços modicos. (12281)

GAZE DE SEDA

de fabricação Suissa
PARA PENEIRAS DE MOINHOS
Marca: "EXCELSIOR ANCHOR"
Stock permanente "Secção Textil"
SOCIEDADE Commercial e Industrial no Brazil SUISSA
RIO DE JANEIRO — Rua São Pedro, 14
11908

A. COSTA ARAUJO

Rua da Constituição n. 78
Junto á Praça da Republica — Teleph. Central. 4450
MADEIRAS E MATERIAES DE CONSTRUCÇÕES
Completo sortimento de madeiras serradas em todos os comprimentos, grossuras e qualidades. — PREÇOS MODICOS. (10359)

ANGLO SUL-AMERICANO

INDICADOR PARA 1921
Editado por W. H. Kobel.
FEDERAÇÃO DAS INDUSTRIAS BRITANNICAS. LONDRES
O Commissario da Federação das Industrias Britannicas communica estar autorizado a receber annuncios e mais informações para esta importante publicação de interesses dos bancos, importadores e exportadores, linhas de navegações, hoteis, etc. do Brasil. Os interessados conseguirão na séde official completas informações a respeito, Avenida Rio Branco, 18 — Rio de Janeiro (H 28918)

MOTORES OTTO

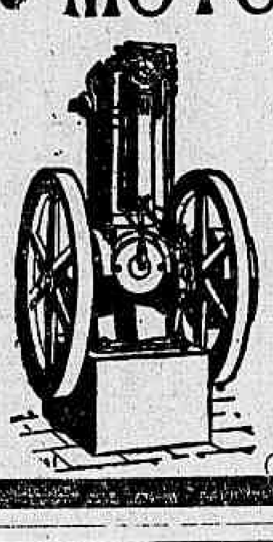

a kerozene ou gasolina, a gaz pobre, de carvão vegetal ou de tocos e cavacos de lenha a oleo crú e Diesel de qualquer força.
MOTORES maritimos OTTO-DEUTZ
BOMBAS. COMPRESSORES.
Gasmotoren-Fabrik Deutz
RIO DE JANEIRO
Rua Buenos Aires 59 — CAIXA POSTAL 660
(12979)

Medidores de Electricidade

para corrente continua e alternativa mono e polyphase
MARCA
Landis & Gyr, S. A., Zug, Suissa

Limitadores de corrente continua e alternada.
Relogios de contacto.
Medidores com indicador maximo.
Interruptores e Limitadores horarios.
Medidores para tarifa dupla
Wattmetros portateis.
Medidores de tarifa differencial e de quaesquer outras tarifas.

SOCIEDADE commercial e industrial SUISSA o Brasil.
RIO DE JANEIRO, Rua São Pedro, 14 — (12980) — SÃO PAULO, Rua Florencio de Abreu, 43-A

Creol

(PRODUCTO BRASILEIRO)
Indispensavel em todas as casas para a morte de insectos e microbios.
Creol só Creol (12295)

O que é verdade

é que a Joalheria Valentim vende barato de facto, e compra qualquer quantidade de joias velhas ou novas, sendo de boa procedencia; paga o maximo do valor. Rua Gonçalves Dias n. 37, telephone 994 Central. (12708)

O PILOGENIO Serve-lhe em qualquer caso

Se já quasi não tem serve-lhe o PILOGENIO, porque lhe fará vir cabello novo e abundante. Se começa a ter pouco, serve-lhe o PILOGENIO porque impede que o cabello continue a cair. Se ainda tem muito serve-lhe o PILOGENIO porque lhe garante a hygiene do cabello.
Ainda para extincção da caspa.
Ainda para o tratamento da barba e loção de toilette
O Pilogenio, sempre o Pilogenio
A' venda em todas as pharmacias, drogarias e perfumarias. (12609)

Cofres Minerva

PARA BANCOS
PARA O COMMERCIO
PARA RESIDENCIAS
Nacionaes e estrangeiros, a maior exposição no Brasil. Machinas de escrever e mais artigos para escriptorio, etc. 156, rua da Quitanda, 158. Telephone Norte 3042. Preços sem competencia (12.947)

FOOTBALLS

Inglezes e americanos, marcas Gregor Olymoic e outras — PNEUMATICOS avulsos

Casa Grão-Turco
Ouvidor, 96 — Tel. Norte 4.034. (12848)

Quereis ser bella?

Use creme "Gaby" (12181)

Pó de arroz do Lar

O mais adherente e o mais perfumado.
Em todas as perfumarias.
Deposito: Perfumaria Silva, R. do Theatro n. 9 — Caixa 2$500. (5470)

FORTALECENDO

Restabelece todas as funcções o *Vinho Tonico Phosphatado das Tres Quinas Bittencourt.*
111, R. Uruguayana, 111 (4070)

Ideal mistura de cereaes

(AVEIA, CENTEIO, CEVADA E TRIGO)
O mais poderoso fortificante prescripto pelas summidades medicas — "Casa da India", rua do Ouvidor, 57. (4825)

CABELLOS BRANCOS

E' o signal mais evidente que a mocidade desapparece.
Para evitar usae a rainha das tinturas AGUA FIGARO de A. Bueno.
Dá aos cabellos brancos ou grisalhos a mais linda cor castanha ou preta sem manchar a pelle.
Vidro, 10$000.
Pelo Correio, 12$000
E' encontrado em todas as perfumarias.
Deposito: Rua Rodrigo Silva, 36, Casa "A NOIVA". (10816)

A' MAIOR FABRICA

de colchões e artigos semelhantes.
35 — Rua Treze de Maio — 35
TELEPHONE CENTRAL 3-5-8-6
Camas de ferro para collegios, hospitaes e residencias particulares.
SOUZA BAPTISTA & COMP. (11083)

CUIDADO COM A SAUDE!!!!

Percevejos são os transmissores de innumeras doenças perigosas!
TITUS 13 applicado uma vez, cada tres mezes, eliminará por completo os insectos e suas larvas. Encontra-se em todas as Drogarias. Preço 1$500. (2780)

A cura da impotencia

O especialista Dr. Carlos Daudt. Garante a rapida cura da impotencia pelos seus methodos. — R. Uruguayana, 43, 1º. Das 3 ás 5 horas. (9863)

Pequena fabrica

Vende-se uma pequena e bem montada, ponto ajour, plissés, bordar, picot, movida a electricidade, á rua S. Francisco Xavier n. 343, aluguel modico, contrato quatro annos. Trata-se á rua da Carioca com Honorio Acosta. (12808)

RAIOS X

Consulta com exame pelos Raios X, 20$000, para o diagnostico e tratamento das doenças do estomago intestinos, figado, pulmões coração, rins, ossos, etc. — Photographias, 60$000. — DR. JORGE A. FRANCO, 15 Largo da Carioca, de 1 ás 6, todos os dias Tel.: C. 1128 (H 23759)

OLHOS

Inflammações e purgações
Collyrio Moura Brazil
Em todas as Pharmacias e Drogarias. (H. 28337)

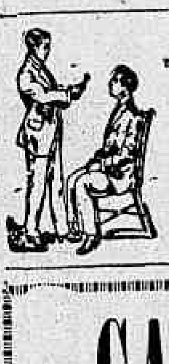

GRATIS — Si quer ser feliz em negocios e em amizades, gozar saude, não perder no jogo, aprender a hypnotizar e a magnetizar, educar a vontade, augmentar a memoria, ser clarividente, conhecer a fundo a magia, livrar-se das influencias estranhas e dominal-as, vencer as difficuldades da vida e alcançar a felicidade e a paz, peça já o MENSAGEIRO DA FORTUNA. Dá-se em mão ou manda-se pelo Correio, gratis, a quem enviar este annuncio ou citar o nome deste jornal. Só para adultos e não analphabetos. Escreva para Aristoteles Italia, á rua da Misericordia 16, 1º andar, Rio. Caixa Postal 604. Mande-nos seu nome e endereço completo, hoje mesmo. (I 1108)

GADO INDIANO

Acaba de chegar da India bella partida de zebús das afamadas raças GIR e GUGERAT, — que poderá ser vista pelos srs. criadores na fazenda "Bôa Vista", estação Bulhões — E. F. Central do Brasil.
Os srs. criadores terão opportunidade de adquirir magnificos specimens, pois a partida agora chegada é considerada a melhor leva desembarcada em portos brasileiros.
Informações com o sr. Caldeira Junior, á rua do Ouvidor n. 187. (11105)

ANTI-GONORRHEAL DE PEREZ

Remedio garantido para ambos os sexos
Formula scientifica
PHARMACEUTICO: FRANCISCO PEREZ
CURA
Gonorrhéas, Flores brancas, Ulceras, Cancros syphiliticos, Feridas.
Poderoso desinfectante do utero, corrimentos urethraes. Nunca falha.
Vende-se nas Pharmacias e Drogarias. (12805)

CLINICA CIRURGICA

Dr. Crissiuma Filho, membro da Academia e cirurgião da Santa Casa com longa pratica e frequencia dos hospitaes da Europa, dispondo de instrumentos e installações apropriadas, trata com especialidade as doenças dos apparelhos urinarios e da geração do homem e da mulher. Tratamento especial dos estreitamentos da urethra e hydroceles sem operação cortante, dos tumores do ventre e seios. Cura radical das hernias, hemorrhoidas e fistulas. Operações em geral.
Consultas com hora marcada diariamente ás 11 horas. Rua Rodrigo Silva 7. Encarrega-se de embalsamentos. CASA DE SAUDE DR. CRISSIUMA FILHO, Rua do Riachuelo n. 302. (6040)

CHROMOS para FOLHINHAS

Por motivo da dissolução d'uma importante firma do respectivo ramo, vende-se á preço de occasião, todo o stock existente calculado em *60.000 CHROMOS PARA FOLHINHAS* compostos de 80 differentes modelos. Offertas sob H. H. H. 51 á Exped. de Annuncios "EDANEE". — R. S. Pedro 79, Rio. (12957)

RODA DA FORTUNA

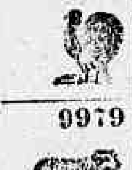
2453 — 9979
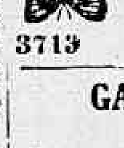
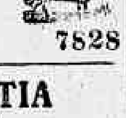
3713 — 7828

GARANTIA
492
Rio, 12 — 10 — 920. (I 1350)

GARANTIDA
896
AGAVE
532
NOITE
205
(I 1347)

FLUMINENSE

193
Nictheroy, 12 — 10 — 920. (I 12834)

LOTERIA DO RIO GRANDE

Resultado por telegramma: extracção de 11 do corrente.

7489	100:000$000
4690	10:000$000
2615	5:000$000
4617	2:000$000

RIO MENSAGEIRO

Junto a este jornal — Entrega volumes a domicilio e recados urgentes e garantidos. Telephone Central 58. (H 24181)

Pintura de cabellos

Madame Ribeiro, particularmente tinge cabellos com um preparado vegetal inoffensivo, de sua propriedade. Trabalha tambem com Henné; rua S. José n. 59, sob., proximo á Avenida. — Tel. Central n. 1.289. (12846)

Os films de Pola Negri, Mia May e Henny Porten no ODEON

ODEON

Companhia Brasil Cinematographica

Os melhores artistas da Europa e America no ODEON

Apezar do successo enorme — Apezar das magnificas enchentes em todas as secções da tarde é da noite —
Daremos hoje, pela ULTIMA VEZ este formidavel trabalho de

POLA NEGRI

a linda e admiravel artista allemã da fabrica UNION, em um dos seus mais portentosos trabalhos

MÁNIA

Bello romance de amor, em que, em uma nova modalidade da psychologia feminina, surge o temperamento artistico da grande interprete de «Duqueza du Barry», de «Carmen» e de «Crucificae-a»

No programma, ainda :
AS OLYMPIADAS DE ANTUERPIA — Com alguns dos seus principaes torneios ; e
MODAS DE PARIS — Novos modelos chics e elegantes, tudo e mais alguma cousa no ultimo numero de

GAUMONT ACTUALIDADADES

Amanhã — Amanhã

Não dormindo sobre os louros conquistados, daremos mais um film grandioso, da

GOLDWYN

com apresentação de — REX BEACH

A Gardenia Vermelha

Trabalho formidavel, que constitue um espectaculo verdadeiramente sensacional !

PARQUE CENTENARIO

Repete-se ainda hoje, aliás pela ultima vez, este grandioso programma em que ha este film de grande sensação

MALEVOLENCIA

Um dos mais bellos trabalhos que a VITAGRAPH tem produzido, com um enredo esplendido, formando um romance encantador
Interpretação adoravel da grande artista **GLADYS LESLIE**
Drama empolgante, com a historia de uma moça do grande tom, chic, e millionaria, apaixonada por um... ladrão !
Film de grande enscenação

Ha tambem : Um trabalho da mimosa e linda artista da SELECT PICTURES **CONSTANCE TALMADGE** em um romance encantador

A JOVEN DO ATELIER

Extrahido da celebre obra de Pierre Weber e Henry de Gorsse — LA GAMINE.

Amanhã — Os 9º e 10º episodios do grande romance de aventuras da Vitagraph — **Os Precipicios do Odio**

CINEMA AVENIDA

Primeiro exhibidor, no Brasil, dos celebres films PARAMOUNT-ARTCRAFT

HOJE - Ultimas exhibições de um programma superior

Vivian Martin

EM

O Sorriso da Fortuna

Cinco actos da Paramount de suave entrecho. Uma linda historia de desdita e amor.

Como extra, a fabrica de gargalhadas

Dos males o menor...

Amanhã - Uma grande e sempre desejadissima —:— artista —:—

Ethel Clayton

numa das suas mais perfeitas, mais completas e brilhantes interpretações

MERECIDO TRIUMPHO

Cinco actos destinados a attrahir o Rio em peso aos salões do AVENIDA

Um film interessantissimo, de luxuosa montagem.

BREVEMENTE — ***William Hart***, em ***FADOS ADVERSOS*** —:— **DOROTHY DALTON**, em ***MEDO AUDACIOSO*** —:— **MARY PICKFORD** em ***PRINCEZINHA***

CINEMA GUARANY

Empresa J. R. Amaral
Rua Frei Caneca n. 133
Telephone Central 2768

AVISO IMPORTANTE

Esta Empresa, previne aos Srs. Exhibidores e aos frequentadores do CINEMA GUARANY, que acaba de fechar negocio com o proprietario do importante film

O GUARANY

o qual passa a ser de sua exclusiva propriedade — assim sendo, muito breve será dada uma sensacional réprise com este magestoso film, ficando assim satisfeitos os milhares de pedidos das pessoas que não conseguiram um logar no nosso salão, devido a formidaveis enchentes, nos dois dias em que foi exhibido.

O GUARANY

O film perfeito, tirado nos proprios locaes que JOSE' DE ALENCAR descreve, e confeccionado por mãos de mestre da Cinematographia, será, pois, brevemente exhibido no CINEMA GUARANY.

Aos Srs. Exhibidores da Capital e do Interior — OS ALUGUEIS DESTE FILM SERÃO TRATADOS DIRECTAMENTE COM O SEU PROPRIETARIO, A' RUA FREI CANECA N. 133.

Não confundam, com outro film egual que está sendo exhibido em alguns cinemas desta capital. O nosso é o mais perfeito, por isto que não foi feito em poucos mezes, e muito ao contrario, gastou bastante tempo para que tudo pudesse ser feito perfeitamente como descreve o romance !

HOJE Um programma variadissimo HOJE

VINTE DIAS A' SOMBRA - ***Protagonista : Tres celebridades da téla***

Diomyra Jacobini — Alberto Colo e A. Cassini

O REI DO ABYSMO - Protagonista : Luciano Albertini

Amanhã-**D. CESAR DE BAZAN**

Pelo grande **William Farnum**

Viagem de Belluron, por Camillo de Riso.

(I. 532)

CINEMA CENTRAL

HOJE, O estygma da deshonra, uma super producção a preços communs

HOJE, Dorothy Phillipps, Prescilla Dean, Loo Chaney e William Stowell

166 Avenida Rio Branco 168 — Tel. C.4218 — — EMPRESA PINFILDI

HOJE Ultimo dia deste formidavel film, creação da mais completa actriz dramatica de toda a America

DOROTHY PHILLIPPS

se não já fora uma grande artista consagrada e admirada o film

O ESTYGMA DA DESHONRA

bastaria para immortalisal-a. A sua alma eleita de artista se manifesta de forma a captivar as sympathias todas, pois o seu trabalho e' dos mais completos, e' o que se pode exigir do merito de uma artista. Ha neste film ainda collaboração efficiente de

PRISCILLA DEAN, LOO CHANEY E WILLIAM STOWELL

Producção da "Universal Film"

MATTO GROSSO EM FOCO - *Um episodio da vida nacional que falla alto ao coração dos brasileiros*

Este programma seria exhibido a preços especiaes, esta empresa porem no proposito de bem servir ao seu distincto publico exhibio a preços communs de **Poltrona, 1$000, Camarotes 5$000**

SABADO — Um superior film allemão, **Combate de sexos** para a apresentação de **Mabel Donovan** (Film de propriedade da Emp. Pinfildi)
QUINTA-FEIRA — A's 3 1/2 **PALESTRA CAIPIRA** pelo poeta **Cornelio Pire**
Dia 20. **A virgem de Stamboul**, a maior producção do anno

Amanhã

OLAF FONS

Um nome que nos evoca as recordações dos films mais extraordinarios, um nome que representa uma epopéa de arte

Punição

E' a sua corôa de gloria; nunca actor algum conseguio tirar da tragedia na scena muda os effeitos que

OLAF FONS

consegue no desempenho

Punição

um film assombroso

Amanhã

Preços communs

AGENCIA GERAL CINEMATOGRAPHICA CLAUDE DARLOT

CINE PALAIS

HOJE — Um assumpto da mais palpitante actualidade

A terceira semana de SS. MM. os Soberanos Belgas

Trabalho irreprehensivel da FOX FILM

O CINE PALAIS, sempre o primeiro a mostrar ao publico tudo quanto apparece de novidade, não trepidou em adquirir para os seus salões o meticuloso film da FOX, mostrando o que foi

A excursão official de SS. MM. ao Estado de Minas

Tudo quanto se passou durante a viagem e as homenagens na Capital Mineira

E mais - **HALE HAMILTON**

O principe dos galãs comicos americanos, em

FAZENDO FITA...

Comedia melodramatica em 5 partes

Amanhã — **BERT LYETLL**
—:— em ***Redempção*** —:—

PARISIENSE

HOJE

O record dos maiores exitos do momento cinematographico

Um film em série que surprou todas as producções do genero até agora apresentados no Rio.

A Casa dos Mysterios

ou A Dama em Grys

A pedidos insistentes, repetição dos 1º episodios e mais, 3º e 4º capitulos, ainda mais emocionantes que os anteriores.
Interpretes principaes :

Fred Jones, Arline Pretty e Henry Sell

tres artistas de fama que têm nessa producção sem simile trez creações estupendas.
As mais audaciosas aventuras que jámais passaram pela Tela. O maximo do "frisson" já provocado por um romance cinematographico.

Amanhã—Cinco actos que agradarão em cheio
A senhorita Joe
Uma linda producção italiana.

(I. 528)

PATHE'

HOJE - Um documento nacional inestimavel !!

O Cinema PATHE' terá a honra de apresentar ao Publico Carioca um conjunto cinematographico relatando aspectos ineditos da patriotica

A campanha da Commissão Rondon

Um successo sem precedente !

Este longo film em 5 partes é inteiramente inedito aqui e foi assistido integralmente por SS. MM. os Reis da Belgica em sessão especial no Palacio Guanabara, com applausos de SS. MM. e toda comitiva real.

DE SANTA CRUZ

Cinco actos sensacionaes que relatam : A vida dos vaqueiros de Matto Grosso — As fabulosas riquezas inexploradas das Cachoeiras deste Estado. — As difficuldades da travessia dos pantanos internando-se a **Commissão** pelo interior

Uma caçada á onça tão perigosa quanto a do tigre de Bengala.

A captura de uma enorme Sucury (cobra d'agua).

Caçada do Jacaré.

E por fim assistiremos aos USOS E COSTUMES DOS INDIOS COROADOS e BORÓROS, e seus **Ritos** e **Dansas** religiosas com todo apparato e tradições. Tem se perfeita e nitida impressão da Era da DESCOBERTA DO BRAZIL, na época de Cabral.

A EMPRESA pede attenção para o SEGUINTE : **AVISO IMPORTANTE**

Este film que é absolutamente authentico e natural, apresenta os **Selvicolas de ambos os sexos em completa nudez** e as pessoas que se julguem melindradas pela visão destes quadros, devem abster-se do presente espectaculo. Os indios de Matto Grosso conservam os habitos do homem primitivo em **SEUS RITOS E FESTAS.**